青島新民報
郵政登記認爲第三類新聞紙類
每日出兩大張（惟星期一無報）
發行所 青島新民報社

贛日軍發揮猛威 繼續機動作戰中
挾擊蔣軍收極大戰果

（江西〇〇十八日中華社電）因追擊曾被日軍猛攻已潰亂之蔣軍第九百七師窮追至奉新西南方二十公里之山岳地帶之日軍精鋭部隊、十七日晨來到達是松、遠藤等諸部隊之協力下發揮機動作戰之妙味、向高安一帶驚異的擴張戰果中、即櫻井、原田兩部隊、十七日午前十時、向賀山羅（奉新西方二十公里）急轉南下、與川村部隊之東進相呼應、在伍橋河（奉新高安中間）附近挾擊敗殘蔣軍、一方十六日黎明一蹴伍橋河東南五公里、白鶯橋之堅陣、與同日午前六時半、潰滅據伍橋河之蔣軍數百之福永、永野、濱田諸部隊相呼應、對潰走蔣軍完全包圍、集中猛烈之槍炮火、與以殲滅的打擊、又沿錦江北岸猛進中之小川、大河、長野、佐藤、大塚、田川諸部隊、十七日終日繼續巧妙之索敵機動進擊、到處對敗殘蔣軍捕捉殲滅中云。對敗殘蔣軍捕捉潰滅、繼續西進中云。

殲滅戰極進展
佔領高安城
精鋭部隊繼續西進 殘餘將軍呈總崩潰

（〇〇基地十八日中華社電）十六日午後突破祥符觀街、老屋彭、（高安北方六十五公里）第七十四軍主陣地、向被蔣軍寸斷之惡路躍進中之日軍永野、小川、門脇等錦江北岸進擊諸部隊、到處殲敵蔣軍、遂於十七日夕刻奪取在高安北方六十六里東方六公里之部落後、分數縱隊西進中、一方十七日晨拔伍橋河之濱田部隊、將胡家吳家蔣軍擊檎後、徹宵自西南方猛進、至十八日午前九時居高安西北二十二公里之村前街、江口部隊十七日午後四時半、占領店前（伍橋河西方八公里）、十八日午前九時二十分、向伍橋河西方十六公里幸莊推進前面蔣軍已成總崩潰狀態、向西方潰走中。

（江西〇〇十八日中華社電）十八日午前十一時現地軍當局發表、淺野、門脇、田川、島巢等精鋭部隊、十七日晨來擊滅殘敵、今晨黎明入高安縣城、繼向西方猛追中。

展開追擊戰

（江西〇〇前線十八日中華社電）日軍小川、大塚、田中、大賀、諸部隊之一部、十八日黎明突入高安縣城、主力對如雪崩敗走之蔣軍徹宵猛追擊中、又第九、第七兩師一部約五千、在伍橋河一帶捕捉殲滅之屋、永野諸部隊、對逃走蔣軍徹宵追擊十八日午前十時左右、向上富鎮（高安西方約三十公里）白水街之線推進、到處原田、濱田、菊池、川村、福

在江西戰綫活躍中之日軍（攝於高安前面）

蔣逆仍企圖整理雜軍
反目日見激化

（江西〇〇前線十八日中華社電）如疾風迅雷因日軍錦江北岸進攻作戰羅卓英麾下第十九集團軍約十萬、早已潰滅矣、據被日軍門脇部隊所捕之蔣軍某兵士所供日軍此次進攻之先第一線警備中之第七十四軍第五十一師因係蔣直系軍、乃狙與雜軍百七師交替、退往第二線、担當督戰云、蔣介石汲汲於保存自己戰力狡猾從事整現雜軍、故百七師將兵無不憤激、又在其他蔣軍陣營內、蔣直系軍與雜軍反目激化、厭戰氣氛横溢云云。

日機大舉出動 襲歸州巴東
軍事設施完全粉碎 偽軍遭受極大打擊

（上海十八日中華社電）據由重慶情報稱、日空軍精鋭十七日長驅襲擊湖北省腹地、猛炸歸州及巴東、對軍事設施予以莫大損害。

（〇〇基地十八日中華社電）日華中艦隊海軍航空部隊發表、駒形、野中、宮坂、各部隊長所率海軍攻擊隊、十七日午前奇襲湖北省西部巴東、炸蔣將軍兵營軍事品倉庫其他施設、仍繼續猛炸、對動搖色彩濃厚之蔣軍陣營、與以致命的打擊、次午後轟炸巴東東方約二十公里之歸州、全彈命中市內外、使發生猛炸火災、又船田部隊長所指揮之江上飛行隊、該日午前攻擊浙贛線一帶、在鷹潭附近捕捉轟炸向西方進行中之列車、有數輛貨車遭猛空中使之大破。

（〇〇基地十八日中華社電）十七日華南日陸軍航空隊丸山部隊之一編隊、繼日前攻擊廣東省東江沿岸惠州、全彈命中偽軍事設施、收極大戰果、全機安然歸還。

宜豐遭轟炸
偽軍後方基地粉碎

（江西〇〇基地十八日中華社電）町田部隊長指揮之日軍空軍精鋭飛機〇〇架十八日向江西戰線大舉出動、對蔣軍後方基地、宜豐（高安西方六十公里）之設施陣地、及軍需品集積數棟並橋梁、及其軍事設施、毅然猛炸、使之粉碎、全機安然歸還云。

襲安南國境

（〇〇十八日中華社電）日軍航空隊鈴木部隊、十七日大舉襲擊安南國境附近廣東省偽方據點防城伯沙之軍事據點、對偽方軍事設施兵營等、投以巨彈、獲得莫大戰果云。

援助國民政府
加強推進力
日西尾大將之談話

（東京十八日中華社電）十七日凱旋歸國之前中國派遣軍總司令西尾大將、由宮中退下後途對陸軍三長官報告軍狀、至夕刻蒞臨在陸相官邸之陸軍三長官歡迎晚餐會、其先在陸相官邸攝新聞影片、以歸還第一聲錄音後、與記者團會見所談如左。

重慶政權之抗戰力、不拘其得意宣傳、然者着低下、爲難於掩飾之事實今所以繼續抗戰者蓋不僅對第三國援助緊莫大期待、且輕視我國力、而事變解決之見透、立於所謂「倘進一步」之關頭、在此時期、即在我國舉國正軍大時期不可忘也、即在國內而合力愈益加強解決事變、集注一切力量同時軍事外交俱以國家全威力以最高度發揚、又於經濟成爲強化國民政府、而加強推進力、較任何爲肝要也、而遣軍之兵善能認識此大時期、在與新總司令官統率之下、士氣愈益旺盛、軍規振肅、堅持如鐵石之團結、對重慶抗戰力之破碎並治安肅清將往更一層努力云云（寫眞西尾大將）

華北警察長官日滿視察團
晉謁王委員長致敬 王對全體團員訓勉

（北京十七日中華社電）中華民國華北警察長官日滿視察團、及華北政委會治安總署考送之第四期留日警官學員一行五十餘名、於十六日下午五時由治安總署警政局長兼該團團長王桂林率領、晉謁華北政委會王委員長、請示一切、當由王委員長親自接見、并對全體團員多有訓勉、茲將訓詞及團員名單誌次、

委員長訓詞

警察爲內務行政之一部、政治之際、警察之良窳爲斷、警察與人民之關係、極爲密切、國家政令之推行、無不利用警察、如辦能理完善、則政策得以推行、百姓均蒙其惠、否則縱有良法美策、亦將無由而施、是警功令、悉等具文、國家之與警察、猶如人身之與手足、國家無警察、則政治無法推進、人無手足、則行動不能自如、警察對於國家、其關係重要可知、警察應具有不眠不休之精神、堅忍耐勞之態度、其任務消極言之、爲維持治安、防除危害、積極言之、則爲增進社會福祉、以謀民衆利益、此警人皆知者也、過去警察之主要任務爲消極的作用、現代警察則漸漸變爲積極的設施、良以社會永在發展、警察職務之範圍擴張、其對象亦至爲廣泛、且與時俱進、遞變無己、措置苟一不當、小則損及人民權益、大則影響社會安寧秩序、負警察責任者、自應因時因地而制宜、以期適用新事態、發揚行政效能、完成本身任務、我國辦理警察、已有三十餘年之歷史、雖已稍具規模、惟距完善之境相去尚遠、加以自事變起、致一切事業、無從發展、警政更罕進步、事變以還、各地警察所處之非常地位之重要、故均積極整頓、以求恢復治安、應付非常事態、實爲可慕之現象、此次派赴日警察視察團及考選警官赴日留學、即係本於此警政之積極、而實施改革之初步準備、諒諸君必能體所言也、按日本警察、不僅在東亞首屈一指、即以全世界而論、亦頗著聲譽、且其國情與我國多相吻合、足堪借鏡、此次政府特組各地警察長官東渡視察、并選派警官赴日留學、頗具深意、當茲臨行之際、本人僅就警察上應行改革事項、聊敘數言、尚希留意、（一）研究發揚警政精神之方法、（二）考察警制之組成、（三）詳研警官區制之實施、抑又有進者、諸君此次被派赴日考察及留學、適於中日國交調整之後、於建設東亞新秩序及處理事變過程中、實具有深刻之意義、尚望認清本身使命及重大責任、精心考察、潛修學問、將來改革警政、安定華北、使國家民族能獲得發展向上之機會、實賴於諸君、希慎勉之、有厚望焉、

團員名單

團長王桂林、團員朱兆熊、白文惠、程容、王道、鄭遐濟、傅會、魏宗超、王君衛、夏武忠、宋文柵、鄭景炎、郭閑青、韓世清、遲海鳴、李雲生、任元康、許鳳洲、單松希、李培成、丁瑞年、留日警官名單劉俊、關玉森、李克強、蔣漢生、陳亞東、萬静安、曾鑑端、田錦秀、張文梁、章元晉、魏子昭、袁錦培、劉實和、董雲、穆家駒、王庸、尹昌、高必大、席德本、李秀生、劉毓麟、方毓珊、藍仁照、湯仲平、周克蘭、張肇基。

洪深等作家均脫出重慶
渝偽大捕中共黨員

（香港十八日中華社電）據重慶情報稱、因不堪三民主義青年團別動隊之壓迫、余爲親蘇派分子之沈雁冰、田漢、洪深等、暨鄒韜奮亦繼續脫出重慶、向香港方面逃避云又在重慶對潛入黨政軍各機關之中共黨員、實行大量檢舉之說云。

中共方要求撤退蔣軍隊

（香港十七日中華社電）據重慶來電稱、中國共產黨中央部、於十六日致國偽國防會最高委員會、要求重慶方面急速撤退蔣共軍事配備、並將逮捕之前新四軍軍長葉挺、即時釋放、否則不能抑制第十八集團軍及新四軍之激昂、若重慶將來無責任、重慶偽當局、自起共兩軍間意外事態、中共方面不負責任、重慶偽當局、自起安較到前述情勢挑戰的遺憾後、一般觀測、將共分裂之勢恐難避免也。

日井上中將凱旋返祖國

（下關十八日中華社電）自南昌攻略戰始、在華中戰線活躍轉往北滿東國境第一線警備之重責之日井上政吉中將、十七日夜乘關釜連絡船金剛丸抵下關、久別二年有半而歸還矣。

國民政府令

（南京十七日中華社電）國民政府十七日令、（一）軍事委員會第一廳主任秘書李青、上校副官何敏、第二廳主任秘書潘長、上校副官唐駿、均另有任用、李青、何敏、潘長、唐駿、應免本職、此令。（二）任命潘長爲軍事委員會第一廳主任秘書、唐駿爲軍事委員會第一廳主任副官、李青爲軍事委員會第二廳主任秘書、何敏爲軍事委員會第二廳主任副官、此令。

東亞文化協議會本屆專門會
將在日本舉行

（北京十八日中華社電）東亞文化協議會、本屆各專門會、將在日本舉行、業已屢誌前報、其各部門之地址、業已決定、除文學部在京都外、其餘各部、均在東京舉行、此次我方代表分三批前往參加、日期已定於三月二十八日及四月六日之兩日間、現已由該會總務部開始辦理一切出國手續、又該會法經學部部長張心沛、原不擬參加、嗣又決定參加、並將與各評議員同時東渡云。

東京新京間
定期航空已開航

（新京十八日中華社電）東京新京間定期直通航空、已自十七日始、實施第一號機係MC二十型白根號、於午前八時十五分由羽田飛行場出發、途中於米子飛行場加油完了後、於午後四時十分到達新京飛行場云。

華北政會成立紀念
將盛大慶祝
紀念儀式全部決定 全體市民一致參加

（北京十八日中華社電）國民政府還都、華北政務委員會成立、現已一年、本月三十日之一週年紀念日、全市國民民眾、在和平反共旗幟下、盛大舉行慶祝、北京市一百八十萬市民之紀念儀式、早已由關係機關計劃進行、因近來已得成案、十四日在特務機關開協議會、華北政務委員會、北京市公署、北京日本居留民團、新民會、華北政務協會、廣播電台、各報館、華北演藝協會、皆派代表出席、屆時在特務機關長出中尉司會下、進行協議結果、自三十日起五日中、爲慶祝期間、三十日十一時、在懷仁堂舉行紀念儀式、同日下午三時、動員中國民衆八萬六千人、在東單練兵場開慶祝民衆大會、更舉行市內遊行體育大會、中日兒童交驩大會等、此絢爛豪華之祝典、將顯示出繼進華北之一切、所定紀念儀式如下、（一）慶祝民衆大會、三月三十日下午三時、決定慶祝國民政府還都華北政委會成立一週年之民衆大會、屆時有各長官之祝辭訓辭、民衆代表方面、對政府之感謝激勵、對友軍之感謝、對治安肅正表示積極協力之意志等、（二）孝子節婦之表彰、在北京周邊地區、選出孝子節婦約十名、由北京市長授與褒狀及金一封而表彰之、以爲大衆之模範、敬告東方道德、（三）市內遊行、於東單慶祝民衆大會後、繼續由該會學生一般少年組成市內遊行隊五隊、（一隊五百名以內）、持慶祝旗（五色旗）遊行、主要道路、於各遊行隊伍附有新民會北京音樂分會數隊男女、「興亞進行曲」「東亞進行曲」等高唱歌、以增氣勢（四）「興亞進行曲」全華北代表比賽大會（三月三十日夜）（五）高蹺會獅子舞遊行（三月卅日）（六）青少年團檢閱式（三月三十一日午後三時）（七）航空表演（三月卅一日午後五時半）、在東單青少年團檢閱式終了後、於附近上空舉行航空表演、（八）體育大會、（四月一日午後二時至五時）由華北體育協會在綜合體育場開體育大會、舉行團體遊戲武術日本陸軍軍樂隊、特別演奏興亞進行曲、舞踊興亞進行曲之全體合唱等、以發揚興亞之氣勢、（九）煙火大會、（四月一日午後八時至十時）在北海公園燃放各種煙火、以資紀念與宣傳、（十）慶祝中日兒童交驩大會、（四月三日午後二時）、開放中央公園、集全市中日幼稚園及小學校兒童開學藝會及遊戲大會、爲謀兒童心理上之親善、於大會上日本兒童以華語唱歌興亞進行曲、第一節、由中國兒童唱、第二節、日本兒童唱、同時繼中放送於該大會、並展覽中日兒童及音樂、當日中央公園不收門票、一切市民均可參加（十一）全市公園不收門票、慶祝期間中限一日全市公園皆不收門票、（十二）巡迴電影、音樂大會、慶祝期中一日一回、（在慶祝期間電影「新生華北」、及新民會北京音樂分會、在市內各處巡迴放映及演奏、爲對市民宣傳及娛樂之資）、（十三）紮立彩牌樓、（十四）紮花電車上附標語、（十五）懸掛慶祝標語橫額、（十六）附帶事項、甲麵粉廉價三月三十日三十一日之二日間、乙施粥市內三處、丙施診及施藥、三月三十日至三十一日市內五處。

日與荷印會談 極順利進行
日代表視察各地

（巴達維亞十七日中華社電）日與荷印會談、如豫定十五日午前約歷四十分鐘而舉行矣、芳澤代表會談於極友好裏後、僅發表謂會談內容一切未觸及、又芳澤代表、擬二十一日自巴達維亞出發、偕原田、前田陸海軍兩武官作視察斯馬特拉之旅行、參觀梅達島及東北部諸地方後、預定二十九日左右歸返巴達維亞云。

國民政府還都 週年紀念日
首都各界籌備慶祝

（南京十八日中華社電）三月三十日、爲國民政府還都週年紀念、首都各界、爲熱烈慶祝起見、已成立國府還都週年各界紀念大會、籌備定期假中央大舞台舉行盛大各界紀念大會、及遊行遊藝大會、籌委會近日來工作甚爲緊張、預料屆時當有一番盛況云。

國府各機關 籌備慶祝式

（南京十八日中華社電）國府還都週年紀念、在此一年間政治軍事經濟及一般建設、均有長足之進展、際此週年之時、自有一番紀念、茲悉政府當局、已從事籌備工作、文官處、外交部、宣傳部、南京市政府、警察廳等、關係機關均會同參與籌備、由外交部長徐良爲召集人、業經兩度召開籌備會議、徐良、徐蘇中、蔡培、蘇成德、郭秀峯等十數人、均出席討論一切紀念儀式之籌備事宜云。

法安南總督 德克氏辭職
巴奇耶斯將繼任

（東京十八日中華社電）據由香港逆可靠方面情報稱、法安南總督德克氏、電來表示辭意、此次維琪政府亦已容納該決定東送還書、其後任總督、擬以現任印度支那東洋艦隊司令巴奇耶斯就任之說、該氏曾歷任東京洲知事長官及交趾支那洲知事等職、對土民問題社會設施等有功績、在安南人間頗博好評者云。

暑假後書籍 編纂事宜
教署協議商討

（北京十八日中華社電）教育總署直轄編審會、以春季所用各書、業已編纂竣事、現特開始商討暑假後書籍之編纂事宜、該項書籍全部、須於四月中旬方可決定、爲國文及農村之用書、待全部決定後、即可着手編纂云。

古城新月
許清絵　雪羽着
三五七

第三十三章　雪夜的悲劇　3

卻總是還有「影楞影楞……」很急速的朵餃子館兒的聲音、月梅彷彿放了心、因爲想着這麼既然還有這種「年下」的意味、可知麗雪是很快樂的。她又連氣兒把門環敲了幾下、並高聲叫着說：「余媽！余媽！」門裏的朵餃子館的聲音就停止了。待會兒就聽余媽在門裏笑聲兒說：「我的張小姐、這麼大的雪、眞應當叫汽車接您去！」隨着門開了、月梅一跳進來、急急地問說：「五小姐等了我半天啦吧？打電話的時候正趕我出去啦！」余媽卻說：「我們五小姐是沒吃早飯時走的、可是剛才來了個電話、叫我打電話找您來、您等一等、大概我們五小姐也就回來了。」月梅不由得一怔、又趕緊問說：「叫我來是有事嗎？」余媽笑着說：「大概沒什麼事、我想是到了年底啦、不由得就想起您來了、又知您放假、這才請您回來過過年。」月梅依然有些猜疑。小庭中的雪紛紛落着、北房窗光透明、玻璃窗裏掛着花邊似的那一種纖纖的透明的窗帘、微紅色的燈　從窗帘裏濾到外邊的雪地上、一朵一朵地開着精美的小花。余媽請月梅進屋、她給倒茶、月梅坐在爐子較遠的沙發上、依然發着怔問：「五小姐今天上那兒去啦？從那兒打來的電話？」同時扭頭見桌上放着兩張耍眼的條子、還有幾張漂亮的賀年片。余媽回答說：「不知道麼。五小姐早晨天沒亮就起來啦。」月梅驚訝地問說：「爲什麼起得那麼早呢？」余媽說：「那倒是常事、這些日來我們五小姐時常失眠、有時能看一夜的書。白天她又不願在牀上躺着、梁小姐她們都上着學、也不能常跟她在一塊兒、她也不愛溜冰、不愛看電影啦、聽說就是常到呂公館打打牌、今兒的電話也許是從呂公館打來的。」月梅默默地、本想問問柏先生這些日子來了沒有、可是又覺得難以出口。余媽也沒提說出來、只說：「張小姐您在屋裏坐着看看書看看報、孫媽在那裏蒸饅頭啦、我正在朵着半籠白菜。既是五小姐請您來過年、您醫院裏不是也放假了嗎？您就在這兒多跟五小姐玩玩再走。八月節您白跟着我買了一趟菜、我的菜做得頂好、您可沒有吃着。今兒您可千萬別走啦！回頭我做幾樣兒、一件米粉肉、一件咖哩雞、一件紅燒鯉魚、一件是素的芥菜包菜、您瞧我竈房旋轉本領、准保比館子叫來的還可口、這都是在公館的時候我跟大司務偸學來的。」月梅微笑着說：「你忙去吧！我在這兒等着五小姐。」余媽又把一盤新果、一盤切好了的橙子、擺在月梅的眼前、她就出屋去了。這裡月梅才把圍巾解下、悶悶的聽着近處的朵白菜聲、遠處的稀稀爆竹聲。屋裏的火是很旺、梅花水仙也幽靜地吐着芬芳。屋中陳設略有變換、四壁的鏡框裏又添了幾張像片、其中一張是駿青與麗雪兩人、在海濱合照的、看他二人都挨得很近、臉上都帶着笑容、不似愛情上不好的樣子。月梅就更深深地傷心、暗想：「他們兩人本來是能好的、都是我在其中……」就想有許多話回頭都要跟麗雪說明、最好柏先生也來、自己就對着他們兩人同時說明證明。走到了書架旁、見書倒沒添了多少本、小說反倒減少了、只有幾本「心理學」和外國文學的介紹各國風土人情的書、書皮都舊了、似乎是常經翻閱的樣子。另外有一本是中文的「人生五大問題」薄薄的册子、月梅就抽出來、拿到沙發旁坐着看、一翻篇、見扉頁的一頁白紙上寫着是：「雪姊：我把這書送給你、幫助解決你心中的煩悶吧。這是一位歷遍了人生的法國人作的書、他或者能指給你一條應走的路徑。希望你在失眠之夜、把它從頭到尾地看了。妹霞。」月梅心裏有點難受、翻開第一篇、見是「論婚姻」、其次是「論父母與子女」再次是「論友誼」、月梅讀到的是：——

「於是我們遇到難題了：男女之間的友誼是不是可能的？能否和男子間最美滿的友誼具有同樣的性質？一般的意見往往是否定的。人家說：在這等交際中怎會沒有性的成分？假如竟是沒有、難道女人（即是最不風騷的）不覺得多少受男子的儀服麼？……」

月梅像在心底受了一針、刺得不住平平地跳。又往下翻閱、見這個作者簡直把「男女間的友誼」與「愛情」看成一個東西了。她希望找到一段論師生關係的、但是沒有了、只有幾句話似是爲自己下了解說、她詳細地記在心裏、是：——

「不少男女、惟有在一個良心指導者的高尙的、無人格性（即愛情）的友誼中、方能找到他們所需要超人的知己。……」

招募
一、中國人職工　仕上工（鑄案子）若干名
材料工　若干名
右者至急收募希望入業者攜帶履歷書及像片兩張（四寸無帽半身）來本廠勞務係接洽可也
昭和十六年三月十八日
青島市荷澤四路十四號
青島工廠

定期競馬廣告
春季競馬擬自三月二十三日起開辦但因炭疽豫防注射遂變更如左記又搖彩票第一日者三月二十三日改爲三十日　第二日者三月二十九日改爲四月五日　第三日者三月三十日改爲四月六日　分別適用
開催豫定日
三月　三十日（日）
四月　五日（土）　六日（日）　十二日（土）　十三日（日）　十九日（土）　二十日（日）
五月　二十六日（土）　二十七日（日）
　　　三日（土）　四日（日）　十日（土）　十一日（日）　十七日（土）　十八日（日）
六月　二十四日（日）　二十五日（日）　三十日（增加日）　卅一日（土）
　　　一日（日）　七日（土）　八日（日）　十四日（土）　十五日（日）　二十一日（土）
七月　二十二日（日）　二十八日（土）　二十九日（日）
　　　五日（土）　六日（日）
但如因天雨或其他事故停止時再延期開辦
社團法人　青島競馬俱樂部

營業課目
藥瓶子・電氣用玻璃製品
各種化粧瓶子・牛奶瓶子
汽水瓶子・一升瓶子・半升瓶子
其他一般玻璃製品・各種製瓶
價格低廉　全如蒙賜顧無任歡迎
亞東玻璃廠
總經理　增幸洋行
青島太平鎭一〇八號　電話三、〇八一九號
青島堂邑路二號　電話二、七二七四號

鋼鐵書類庫
金庫
全鋼金庫
備貨豐富
有簡單價索
總代理店　三菱商事株式會社青島支店
販賣店　宮原商會
青島堂邑路　電話三五五九

東亞唯一
優良藍靛
製造完成
代理家招收
鳳凰化學工廠
青島市河南路二號
電話（二）六八六六號

時論

華僑財閥撤手抗日運動

日海內山之重慶偽政權、雖在奄奄一息猶思假歐美援助力量、實以苟延殘喘、於是狂奔盡氣、拚命掙扎、爲維持其抗戰招牌、不惜以四萬萬同胞生命財產全作孤注、造成空前未有慘劫不知自悔、反以種種欺詐欺騙民衆、以自表功、古人「行一不義、殺一不辜、而得天下、皆不爲也」、愛民之切有如是者、今渝偽不惜剝盡蒼生生機、只爲維持此抗戰招牌、視民之賤不如草芥、古今之心術不同有如此者、豈知能否撐持此抗戰門面、全在自身有無力量、絕非依恃外援所能濟事、今詳研內外情勢、及華僑之覺悟、可以證明一切、並卜渝偽之命運如何矣？

因蔣軍慘敗、匪共滋擾、地方秩序零亂之故、各地華僑云歲即多覺悟、今者在新嘉坡具有絕大勢力、曾爲指導南洋華僑作抗日運動之華僑最大財閥陳嘉庚、胡文虎、最近突如覺悟、竟從撤手抗日運動、據盤谷中華社電、陳胡引退之動機有如下列四端、（一）重慶偽政權腐敗、腐敗墮落、民衆之離反極爲鮮明、（二）最近因渝軍慘敗、與蔣共正面衝突、抗日陣容之崩潰勢所必至、（三）英美之援助空爲口實、在實質上並無何等效果、（四）日本之強力的南方進出、英國無力支持情形幾無遺、華僑巨頭陳胡之引退、乃渝遠派偽組織無力自存、紛紛然趨風轉舵、傳中國戰亂早安定、以保民間元氣及自身財產、並非任意去取可比也、據陳胡爲南洋華僑領袖、擁資獨厚、素爲華僑所擁戴、今遽然引退、影響華僑全體極重、殆所附會抗戰者、勢必隨陳胡之態度而轉向、同時重慶方面自事變之始即依賴華僑大量資金援助、今以土地益促、民生益困、希望華僑援助益殷、而今華僑巨頭陳胡突然出此、致重慶之打擊不啻晴天霹靂、急電陳胡表示極力挽留、但陳胡毅然出此、並非偶然、恐渝偽無論作何哀懇、不能轉其意也。

沒落至此之蔣政權、其部屬及內外支持離反日增、乃爲事實陳有、華僑對蔣離反、並非不忠、實以渝偽自趨窮道、然華僑巨頭陳胡引退、關係至重、不與尋常角色相同、因陳胡本身所處地位環境、不待渝偽強迫、即自然趨於抗戰從逆、因彼處南洋、從來即與歐美接近、對於日本實況及東亞情形多不明瞭、故事變以後、陳胡即以華僑領袖資格、鼓勵華僑從事抗戰、當時彼以蔣逆宣傳、旨是之盛、歐美復盡力援助、最後勝利雖不敢必期、支持不敗、尚有可望、但事實演進殊有不然、由事變之日起、慘敗至今、抗戰無術、乃施行焦土游擊戰術、聊以塞責、持其暴力不用之於疆場、而用之於焚殺民衆、古今之殘忍未有愈於此者、蔣政權雖不顧一切、盲目以行、然英美之援助、華僑之扶持、皆失效果、華僑所處環境、固然可以迷於抗戰、然抗戰成績如是、亦不能不使之發生疑惑、去歲稍陳曾組織華僑慰問團、赴渝慰問抗戰軍隊、巡視各地、由抗戰造成之慘狀者當然不能盡行掩飾、目睹各地民衆慘狀、及各種軍頭之支離破碎、之素風情緒、曾經盡力援助、大爲破鈔之華僑巨頭、心非木石豈能無動於衷、彼華僑巨頭是否能認識東亞新情勢、及日本眞實意旨、吾人固不敢確定、但彼確已覺悟如此抗戰並非對外、完全爲假抗戰旗幟殘殺良民、華僑慨慨傾囊相助、豈只無助於祖國、反益促使國內紛亂、增重人民死亡、助盜殺人且爲不義、助元兇禍亂全國、屠殺人民又復何如？故華僑巨頭撤手抗戰運動並無他因、乃理智回復使然也。

美太平洋艦隊 駛入紐西蘭 廿日以前停留該港

（坎培拉十七日中華社電）斯頓大佐所率旗艦布魯格林號他巡洋艦一隻、並由驅逐艦四隻所成之美國太平洋艦隊、於十七日駛入紐西蘭奧格蘭港、該艦隊預定迄本月二十日勾留該港云。

國務次官 與記者質問應答

（華盛頓十七日中華社電）十七日於與記者團會見時、韋爾斯國務次官與記者團之間、作如左之質問應答。

（問）美軍艦六艘對奧洛蘭作親善訪問之事實、關聯時局各方面頗爲重視、國務省之見解如何。

（答）余除曾於十六日之海軍省公表以外不便發表。

（問）此等軍艦其航程迄新嘉坡延長中如何。

（答）如斯預定余知悉也。

（問）傳美孚、貝殼、兩煤油公司、此次擬賣却由安南對泰國割讓之地域所有財產如何。

（問）政府關於之近對美國始終軍援助之說、意見如何。

（答）關於對英援助、在羅大總統之十五日演說以上、不能闡明美國之政策。

（問）今晨與南斯拉夫公使會見一節、有何特別目的。

（答）通常事務的會見。

美國公共事業 將樹立計劃 將對議會提出

（華盛頓十七日中華社電）美國政府與援英實施、同時爲充實自國國防計劃起見、似漠視經濟原則、而僅行擴張生產設施、大總統爲備軍需產業之平和克復後之事態、十七日對議會提出戰後歷六年樹立公共事業計劃資源局之報告書、其內容、

一、戰時經濟使復歸平時經濟、對必要之調查研究準備、設定必要資金、將美支出付於大總統、

一、右資金額達數十億美元、資源局於該報告之最後附記對國民保健並國民道義心之昂揚等、對平和克復後政府所行諸動之重大性不能看過云。

美國防第四次 追加預算案 羅大總統署名

（華盛頓十七日中華社電）包含瓜姆島防備費、其他海軍基地建設費及大艦建造費等、第四次國防追加預算十五億三千四百萬美元、已於月之十三日向兩院追加轉致白宮羅大總統業於十七日簽字完竣矣。

德海軍擴張活躍 決將出動太平洋

美國各界受極大衝動

【華盛頓十八日專電】據十七日美聯社報告、德國海軍以美國實行對英積極援助之際、德方對太平洋沿岸各港附近出動潛水艦云、所傳大要如次、「德國海軍遠對太平洋美國沿岸擴張其作戰區域、深以潛水艇阻害美國對英援助通商」云云。

【華盛頓十八日專電】德國潛水艦向太平洋沿岸出動之報道、對華盛頓各界與以重大衝動、然此情報之出處、決附於嚴祕、國務省當局亦守沈默、官方於十七日哈里福克斯英大使與新聞記者團會見時略謂、「余因由本國政府接德潛水艦近將向太平洋出動云之報告、故將此旨向美國務省傳達」云、然國務省尚未接有報告、否認哈里福克斯大使對美通告說云。

已返抵維喜

【巴黎十八日專電】法協理兼海外內長達雷海軍上將、前於十六日下午到達巴黎、頃於十七日中午遄返維喜、十八日上午達雷曾延見法政治家及經濟家多名、並法國駐巴黎大使布里農、布氏面呈此次巡視佔領區域西南部之報告云。

匈內政部長 講內外政策

【布達佩斯十八日專電】匈牙利內政部長凱爾斯、頃於十六日在開布斯伐政治示威運動開會時發表演講、闡明匈政府之政策、維護和平工作、維持治安、充分生產建設、充實匈陸軍軍備、該氏繼力陳匈牙利外交政策、與軸心國家者相符合、並以匈國之利益爲前提云。

法供應部長 前往巴黎 商糧食供給問題

【維喜十八日專電】法維喜政府供應部長阿佳特、十七日前往巴黎、將與當地法國及德國當局進行佔領區及非佔領區間糧食供給、及分配有關諸問題之論判、預料本星期五阿氏將發表文告、闡敘法國糧食供應狀況及英國封鎖之影響云。

英格蘭諸港 均遭猛轟炸 德空軍無間斷活躍

【柏林十八日專電】德軍司令部頃於十七日中午公佈戰報如下：

（一）德空軍於十七日夜攻擊英格蘭南部諸重要目標、布里斯陀爾及朴次茅斯之港埠、及船塢設備、咸遭轟炸、又德偵察機於十七日白晝在愛爾蘭拖西海外三百五十公里處、擊沈英武裝商輪兩艘、共四千噸、當德空軍轟炸摩爾泰島時、空戰中擊下英方旋風式之驅逐機一架、十七日英機未曾來德、及一架、德機在馬爾他島上空擊落英機旋風式者一架、（二）北非方面、德機投彈命中敵軍用汽車多輛、（三）東非方面、查雷區戰事轉劇、敵方不斷向義軍陣地猛攻、屢未得逞。

（倫敦十七日中華社電）據英空軍有發表十六日夜德空軍對西部英格蘭連續歷數小時加以空襲、因投下高性能彈發生火災、蒙莫大損害。

英潛艇一艘 猛魚號失蹤

【倫敦十八日專電】英海軍部頃於十六日夜宣佈、英潛水艦「猛魚」號、逾期未歸、諒已喪失、按該潛水艇乃係小型者、水面排水量六七〇噸、水底排水量九六〇噸、全體水手四十名云。

戰爭或和平 繫於希政府

【所非十八日專電】關於英軍在希臘登陸之謠諑、甚囂塵上、保京所非無線電台報告員宣稱、外界謠諑紛紛、莫衷一是、但未經證實、此間「米爾報」撰文闡述巴爾幹之變爲戰場或化干戈爲和平、比須責任全驗於雅典政府、謂軍之通訊保加利亞所造成之局面、諒協約國府不致忽視者也。

美國充實空軍 訓練駕駛員 以世界最強爲目標

（紐約十七日中華社電）對歐洲海軍備拚命擴充中之美國、更對空軍以世界最大最強爲目標、目下以大量駕駛師正在養成中、顧右十七日紐約泰晤士報、關於陸海空軍駕駛師之養成狀況、報道如次、

陸海軍均在養成駕駛師在數月前不過每年數百人之比率、然至現在其爲一個月之養成數、而此駕駛師養成計劃在僅告底稿之現在、以所表現結果、計畫實施後至六個月半陸軍空軍之飛行將校數、可由三千三百二十人、約增加爲六千五百八十人之希望、一月十五日現在受飛行訓練之候補生養達七千名、一方即在海軍空軍、二月一日飛行將校數三千七百三名、訓練中之候補生三千名候補生人數、較去年一月二十日現在倍加、據可靠消息、如以此狀況推進、至今夏前後陸海軍合計駕駛師人數謂可達二萬、一方陸軍至一月十五日現在訓練完畢之地上勤務員有八萬三千人、至六月可達十二萬、而與此併行、一般市民亦進行航空訓練、目下有二萬九千名之大學生、在受訓練、其內四千名已受高等訓練、綠六月可終了全教程云云。

伯爾培拉市 非英軍佔領

（倫敦十七日中華社電）據開羅來電稱英國對索馬里蘭努力奪回中之英軍、頃於十七日已奪還其主要伯爾培拉云、按伯爾培拉係去年八月十九日被義大利軍攻略、爾來在義大利統治下者云。

德國豪華船 突起火焚燒

（柏林十七日中華社電）在德國某港停泊中之豪華船宿來明號（五一、七三一噸）十六日突如發生火災、不拘決死消火作業、至十七日正午仍未減、原因尚未判明、按該輪建造於一九二九年、爲北路伊德公司之西洋航路船爲豪華船名者、去年一度有被英國方面奪捕之說。

土匈兩國間 談判告中綴

【昂哥拉十八日專電】數星期前來布達佩斯進行土匈商務協定之土國商務代表團、業於十六日遄返此間、據稱、因兩國間利害關係、未能一致、談判暫告中綴、但數日內將在斯丹埠繼續談判云。

三國重要產業 綜合的調整

決定設立連絡機關 組織大綱已全決定

（東京十七日中華社電）東亞經濟懇談會、十七日於東京帝國飯店開第二次軍工業委員會、關於「中日滿重要產業之資材技術及勞力之確保方策」、討議結果基於日政府閣議決定之中日滿經濟建設要綱之趣旨、爲中日滿產業之部門別綜合的調整與各產業部門間連絡計、除生產配給過程之不圓滑、同時爲促進與官廳之折衝簡易化起見、決定設立連絡機關、右連絡機關、

一、確保物資之方策、關於動員計劃物資之要求、訂購配分官廳方供給部門需要者、作相互間之連絡統制、

一、以確保技術員勞動者之方策、中日滿各產業部門之勞務必要量之調整、技術員之適正配給等、而從事進行也。

（東京十八日中華社電）十七日以東亞經濟懇談會重工業委員會決定設立以中日滿重要產業之綜合的調整爲目標之連絡機關、其組織要綱如左、更設小委員會精須具體的研究、

一、在日本將結成之各重要產業部門之統制會、與中滿以結成同種部門之連絡機關使使於與各產業團體之三國連絡並但部門產業斷的連潤、二、右連絡機關主要任務如次、

「爲確保物資之方策」甲、關於物資動員計畫之物資、向企畫院要求且受分配時、由連絡機關、對中日滿各部門適宜配分、乙、當分配物資之訂購、在連絡機關中一括中日重要產業部門所屬全企業全訂購內容、（數量種類品質）而供給之、對部門連絡機關要求者、

一、供給部門之連絡機關、由此等訂購內容、對中日滿配分、各產業部門、基此樹立製造配給計畫、迄至所屬企業及配給機關之末端施設訂購內容、負責供給需要部門、

二、在供給部門、在公定價格下、不能提供所要求之高價時、及不能確保分配數量時、由連絡機關與重要部門協議後、再訂正價格技術員勞務者確保之方策、甲、各產業部門之勞務必要量者、在中日滿各國提出計劃、將其於連絡機關調整後、與他部門連絡機關折衝、決定之適量、相互批判及相互融通、將其向企劃院要求乙、技術員以日本能供給之總員數、於協議機關相互折衝分配、將其於各協議機關、對中日滿配分。三調於以上物資勞力、技術官廳相互間勿論即民間之統制會相互間及官民相互間之連繫、使之緊密且確擁企劃院於其分配最初、以不發生各資材相互間之跛行、技術勞力之不均衡、特加留意、關於且對重要產業之分配、關於當該產業絕對實行優先制

英對法封鎖 形勢已緩和 美將對法供給食粮

（華盛頓十八日中華社電）對法國非佔領地帶食糧補給問題、對英國之封鎖、法方聲明組織護送船團結果、已成爲英法間重大問題化、美國政府勸告立於其中、英國之封鎖緩和中止與法方組織護送船團、計劃正在調停中、羅斯福大總統、有發英政府對法封鎖緩和答覆之模樣、十七日安利法大使與羅大總統會見、關於由美國對法食糧追加輸送協議之安利大使、於右會見後所談如次、由美國之食糧品農將大量流入法國非佔領地域內云云。

大馬邑局勢 已日趨緊張

【昂哥拉十六日專電】據貝魯脫消息稱、法比坦首席之另一專使、頃於月之十四攜帶訓示前往大馬邑、訓示內容當局絕對嚴守祕密、據稱、自十四日晚起、貝魯脫及大馬邑已宣布軍事警備、下午九時起宣告戒嚴、全國衞戍軍枕戈待命、各街要道坦克車駐守、據一般推測此新訓示或係通知大馬邑當局、在任何局面下防止發生罷工及擾亂云云、又訊、外界盛傳駐敘里亞長官譚賽將軍將行撤職、由魏剛將軍幕下青年官任、但此說無法證實。

日駐蘇大使 訪蘇國際貿易長

【莫斯科十八日專電】日本駐蘇大使建川、頃晉謁蘇聯國際貿易人民委員長米高特、與現在進行中之日蘇經濟談判有關云。

駐澳日使館 國旗揭揚式

（坎培拉十七日中華社電）駐澳洲日本公使館在坎培拉內紅丘街新設之新館、於十七日舉行歷史的國旗揭揚式矣、公使自二十一日起於在美爾利賓設立之日領事館設公使館分室、擬以美利賓爲主駐在云。

英前駐保公使 感謝德醫院 治療受傷英人

【新塔普十七日專電】英國前任駐保京公使雷特爾爵士、離土京前、曾前往德國醫院訪問該醫院院長奎恩克博士、對於前次保治庇拉士宮飯店爆炸案中受傷英人、表示深謝云

英格蘭諸港

土對德答覆 德方慎重檢討中

（柏林十七日中華社電）對希特拉總統親筆書翰、土耳其政府之答覆、爲對今後近東在地中海方面勢力關係與以重大影響者、頗值重視、十七日獨國社黨方面確聞、土耳其政府特使、十七日午後將土耳其大總統之答覆公文、而交德政府、德當局目下對右答覆文愼重研究中、然關於該答覆之內容之發表有遲延之勢、又巴本駐土德大使、有近將返柏林之說、德政界之動向頗值注目云。

【昂哥拉十八日專電】據十七日土耳其報章、土耳其總理賽丹、訂於十九日在國民大會發表演說、闡敍內政外交事務。

義發表戰報

【羅馬十八日專電】義軍司令部頃於十七日中午公佈戰報如下、（一）希臘方面、全線僅局部偵察及砲戰活動、義機攻擊敵行軍、英機會來吾方某空軍根據地空襲、義驅逐機即刻起飛迎戰、擊落英惠林頓式者、

對英土空襲中之德飛機

日德義樞軸國 團結益堅固

英將沒落美亦偕亡 德各報攻擊美總統演說

（柏林十七日中華社電）對十五日羅斯福美大總統演說、十七日德國各報一齊揭載社論、展開猛烈攻擊筆陣、各報均評擊羅斯福大總統所謂「余所言者字字句句或照史上之事實」云之一節、就中國社黨機關報所論如次、強調日德義樞軸之堅固團結與勝利之確信略謂：

羅斯福大總統宣言對英國及重慶供給船舶飛行機武器彈藥等、表明干涉歐洲及遠東之意志、此言詞究如何程度而實現、姑置不論、惟樞軸方面對美國妨害建設新秩序之企圖、非出威嚇而已、而於外交的持有彼旖決心之日德義三國間之準備現已完竣、樞軸方面之團結益堅實、對任何脅迫有不屈服之決意、當此時松岡外相之訪歐、爲對樞軸方面協力將英美支配世界歐洲遠東否由全世界主持有摧滅力量、而有所貢獻、英國結局沒落、美國或與亡偕、如爲英國而參戰將陷於同樣運命云云。

美總統援英演說 足暴露弱點 美國民受宣傳愚弄 義官方通信重要批評

（羅馬十七日中華社電）義大利政府喉舌之斯蒂法尼通信社、關於羅斯福美國大總統所發表之援英演說、謂除告白英美兩國之弱點以外、幷無任何作用云、舉如左八項、試行辛辣批評、

一、羅斯福大總統反覆強調援英急務者、爲證明英國愈益陷入窮地者、英美大總統力說欲願停止國內鬥爭者、爲美國未舉國一致存在之左證、又大總統愉快國內反對者、爲羅氏明示自由爲如何意味之解釋、

二、樞軸國勝利之危險、向美國民說得、大總統未能使用博言宏辭者、爲美國民不偉如斯危險之證據。

三、美國與英國之援助不過金權勢力之大容易、而支付其代價者、僅美國國內之勞動之勞動而已。

四、美大總統對蔣政權與以援助、其爲對日本之直接挑戰、

五、美國爲建設將來之世界平和而爲選手云、大總統之理想、不過爲羅氏個人的誇大妄想的野心、其實質因威爾遜之前例、業已完全歸於失敗、

六、美大總統之演說、與開曾戰斯馬克南阿聯邦首相、鄂太瓦金克加拿大首相演習相繼、英美系諸國金權政治家巨頭、半狂亂的言辭相連而呼號者、爲示彼等如何拚命宣傳者、

七、美大總統謂樞軸陣容國家企圖打倒民主主義諸政府云而呼號者、爲諉事實者、而樞軸國家之最高目的、在平等富與資源、對全民族使享受新國際秩序者也、

八、美大總統雖謂美國民認識眞理、然實際上美國民被挑發戰爭與誹謗之虛僞宣傳而愚弄、不過盲目而已云。

義南商協定 已正式簽字

【羅馬十八日專電】義南兩國商務協定、業於本月十六日簽字、義國報章極端重視、此項戰時統濟發展之所得結果、義政府發言人、在十七日偕報會議席上、指稱此項談判、自三月三日開始、至十六日完成、該協定未曾指定兩國貿易之數額、緣自一九三六年義大利對南貿易日增也、義方將自南方購買大批　木材、猪隻、馬匹、五穀、五金、及皮貨等、而南方將自義方購買織絲、硫磺、及水銀等云。

達雷抵巴黎 將與法方要談

【巴黎十七日專電】法協理兼海外內長達雷海軍上將、業於十六日夜到達巴黎、將晤及方自法國西南部巡視歸來之法大使布里農、及法政軍兩界各主腦人物、據稱、達雷將與德國佔領當局進行會談云、布里農

日委兩國貿易 諒解決延長 日情報局發表顛末

（東京十八日中華社電）日本與南美委納瑞拉國間之貿易調整諒解、因本年二月末日大約滿期、日政府爲達到同主旨之新諒解起見、滿來交涉結果、本月十一日將兩國貿易關係自同日起、基於一個年間一九三九年七月一日成立之貿易諒解精神成立調整之諒解、情報局十八日對於右顛末發表如左、日本委納瑞拉間昭和十四年七月一日以來、日方在可能範圍內、收買委納瑞拉國產品及委納瑞拉國對日商品以貿易不均衡之故、關於不採不當制限措置一節已有諒解、右諒解、本年二月末日大約滿期、帝國政府鑑於委納瑞拉國爲日商品良好輸出市場、遂成立與右諒解同趣旨之新諒解、滴由在現地官憲與該政府進行交涉結果、至三月十一日雙方之間、以日委貿易關係、同日以後一年間、基於昭和十四年七月一日成立之貿易諒解趣旨而調整、已成立諒解。

哈利巴

大衆化的保健劑

現代人的護身符

從來世間所售之保健藥品、眞所謂車載斗量，不可勝數。然非短之効力過小，卽誇之過大，以致世人徘徊岐路，迷於選擇。殆聖魚肝精「哈利巴」出，始得謂爲解決無遺。

量小効大。價廉品高

「哈利巴」係以高貴之「聖魚」肝臟，集現代科學精粹製成，每粒小如綠豆，外包糖衣，極易消化，毫無腥臭油膩及妨碍胃腸之苦。每粒功効足與普通魚肝油一酒杯，膠穀魚肝油球十數個，猪肝二斤，牛奶兩瓶，黃油一磅，雞蛋六個之力量相等。大人每日只用三粒，小兒一—二粒，百粒入瓶足供一月以上服用。比之外貨，誠足謂爲量小効大，經濟省事之傑出品。防病强身，家庭保健，目下正爲各地人士所賞用。

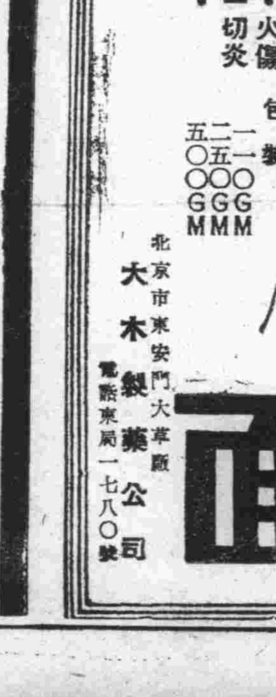

豫防傷風　治療肺癆

潤澤肌膚　強化骨質

北京西單北大街一六〇　株式會社　田邊公司

(14)HV79

疼・酸・一切炎症

一試立收妙驗！

碎末濕布裏劑之偉効

從前的濕布裏法劑，因爲單有物理的作用，故淨收得若干的祛熱功効，且因爲係旣成泥狀製劑，故取除盒蓋後所剩之藥不免漸自失効變質，頗不經濟，於是，才出現用法簡單，効果完璧，而又最合于經濟的碎末濕布劑「庇濕面」

本劑「庇濕面」因係特創的碎末劑，故隨時取出必需分量，用水或溫水練活，增爲三倍量，常能發揮新鮮効果，對于疼，腫脹，酸痛，發熱等患部，以其獨自的物理，藥理的相助綜合作用，立得暢爽而且正確的偉驗。

〔適應症〕

肋膜炎・感冒・肺炎・腹膜炎・咽喉加答兒・扁桃腺炎・中耳炎・神經疼・風濕・打撲・捻挫・牙疼・頭疼・火傷・凍傷・以及一切炎症・發燒症・

包裝　一一〇GM　二五〇GM　五〇〇GM

各地有名藥房出售

北京市東安門大草廠　大木製藥公司　電話東局一七八〇號

新發售　庇濕面

敬送

並贈▲治療腦病秘方▼

上海跑馬廳路二三五號　中國腦病院

感謝良醫王戒三先生

長春路一號潤華工廠　張澤生　張祝三　啓

地方新聞

蘇北專署培養人才 救濟師範生
令各縣貸予相當金額

徐州通訊　蘇北行政專員公署茲爲積極恢復教育培養人才計、會於去歲先後在蘇北東海、淮陰及徐州市設立三處師範、自成立以後、經張教育科長之積極督飭、及各校校長之努力經營、致令該校業務進度頗速、成績昭著、現悉、蘇北第一師範校長吳守誠呈稱、以該校師範部之師範生因家道貧寒、無力供給、請求退學者日漸增多、該校長於前將呈請專署設法救濟、而免輟學、閱專署據呈後、准如所請、並由該署教育科擬定「蘇北地區師範生貸金償還巡迴辦法」、分發各縣市遵照辦理云、茲將辦法錄下：

貸金辦法

一、爲救濟蘇北第一二三師範學校師範區、（各市縣）家道貧寒之師範生、特訂定本辦法、

二、凡師範生家道貧寒無力供給者、則由各市縣公署依另表之規定貸予相當金額、

三、貸金名額規定每年最多六名、

四、貸金年限以三年爲限、

五、師範生請求貸予金者、應由學生家長向駐在縣署取得居住證明文件、（居住證明書格式另定之）、

六、學生家長取得前條證件後、再由該鄉鎮長、或地方士紳之保證書、呈遞該管市縣公署存查、（保證書格式另定之）、

七、保證手續完備後、其貸予金、即由各市縣逕解各校學校發給學生家長收執、

八、承領貸予金之學生、中途退學者、對其已領之貸金、應由保證人負責償還全數、但遇非人力所能抵抗之事故而退學者、不在此限、

九、凡貸金學生在校畢業低多或考試不及格留級者、停發貸金、

十、凡貸金學生畢業後、即在本縣服務、擔當小學教師最低以三年爲限、按全數貸金逐月扣還、

十一、師範生在服務三年間、因故退校或被免職、應責令清償貸金之幾額、但遇有非人力所能抵抗之事件、而退職者不在此限、

十二、貸予金額及償還金額巡迴表、

十三、本辦法由公佈之日實施之。

魯植樹典禮
辦法已定積極籌備中

濟南通訊　魯建設廳、以本年四月五日、爲植樹節、所有植樹典禮、仍照上年成例辦理、並飭所屬及佈告人民一體遵照、如期舉行、以爲造林之倡導、省方植樹地、在千佛山後太平嶺北部舉行、第一林務局掘苗二萬株、由各機關學校團體買地栽植、藉以引起人民愛林觀念、所有整理林地、掘穴、運苗、栽植、灌溉、及佈置會場、印刷宣傳品等費、業經省政會議議決通過、准由本年度建設臨時費植樹節造林費項下動支云。

省公署力防 牛疫侵入魯境
製防遏要領令各縣遵照

濟南通訊　山東省公署對於本省畜產事業、亟力增進改殖、以期發展農業、安定民生、前以天津市內發生牛疫、有蔓延之勢、會通飭所屬一體嚴防、刻爲防止其侵入境內起見、特組織防疫班十二班、移動防疫班三班、分區實施防疫工作、以期達安全之目的、前日特將防疫班組織、區域及防遏要領、須發全省、道市縣區、一體知照、茲將防疫班組織及防遏要領分別錄下。

防疫班組織

防疫本部　總指揮　輕部技師、班員時田、佐佐木兩技術官、省委建設廳第五科衛生股人員、第一班班長石井、區域濟南市、第二班班長熊田、區域濟南道、第三班班長佐藤、區域東臨道、第四班班長河原、區域兗濟道北部、第五班班長京條、區域兗濟道南部、第六班班長長澤、區域泰安道、第七班班長吳戶、區域膠縣區域、縣方面、第八班班長木村、區域桓台淄川、齊東方面、第九班班長桑原、區域青州道南部、第十班班長足立、區域萊灘道、第十一班班長牧村、區域武定道、第十二班班長峰下、區域登州道移動防疫班第一班班長渡邊第二班班長富堪、第三班班長阿部。

防遏要領

一、牛疫有內浸入發生防遏、（一）禁止由京津方面輸進此類家畜、並對撒布牛疫有可能性之物質進境、應加以鑑定之、（二）對於重要地區之畜牛、緬羊、山羊等、預防接種實施、（三）調查有隣接地區之牛疫發生狀況及監視病毒之潛入、二、早期發見（一）地方關係之畜類、須有適時之健康檢查、（二）屠宰類之生體檢查、須嚴重施行、（三）畜產當理局同分局、對其檢查上、須嚴重處理、（四）地方上如疑爲牛疫而生病或斃死者、須有妥當之處置、三、發生時之對策（一）遮斷發生地區之交通、並禁止家畜及飼料之移動（二）對發生地區之畜牛、緬羊、山羊須有緊急之防疫實施、（三）對病畜斃畜之處置及消毒、須嚴重辦理、並須妥當、（四）注意向他地方傳播。

濟市署修正 房捐規則

濟南通訊　濟南市公署、以房捐一項、爲該署收入之大宗、前經擬具修正本市徵收房捐暫行規則、呈奉省署照准、辦理在案、惟以近來市面日趨繁榮、各房租價、莫不較前倍增、而各房主遵章呈報者、仍屬寥寥、特再佈告曉於本月底以前、據實呈報、如再藐視玩忽、一經查出、定即照章罰辦云。

省署准咨調查 森林副產物
令全省各市縣遵照

濟南通訊　山東省公署、以准實業總署咨開、查森林副產物種類甚多、用途尤廣、如木炭薪荊藥料各種樹皮樹頭、（五倍子棲實核桃果子）樹汁（松香巴豆樹漆）等、皆屬其類、或充食品或作染料、或另有其他用途、產量多寡、實與地方經濟有關、本署爲增加地方生產、以裕人民生計起見、擬即調查此項森林副物、藉資籌劃改進、茲特擬定調查表式、送請貴署轉飭各縣市於兩個月以內、按照原表規定格式詳細填報、彙送道署、以憑核辦等語、閱省署准此、已訓令全省各市縣公署、一體遵照、查填、限文到四十日內、呈送來省以憑核轉云云。

京歷史博物館 蒐集史物
分別陳列展覽

北京通訊　本市天安門內歷史博物館、以連年蒐集各種史物……四十萬、佔滿七十餘屋、近已十九度陳完畢、另陝晉出土古器物三萬餘件、亦正裝璜、并布置櫥架、已成三十餘具、當在打製皮面及立體方櫥、傳數陳列、不遠即可全部就緒、至時同予開放、以便各界人士參觀研究、該館雖然仍有多數文物、限於房屋不克全部陳展、而於經濟困難之今日、能將五十萬富有學術價值之史物公開供獻、當亦學人所樂聞者也云

佛教同願會 本年年會
京市出席人員 決定爲十二名

北京通訊　佛教同願會、本年度年會、前經該會第二十五次常務理事會議決、於五月間在東京舉行、頃悉北京出席人員、已決十二名、至十四名人選、現正銓衡中不久即可決定云

各地河川解凍 航運恢復
佈告旅客週知

北京通訊　華北交通當局、以現在天氣暖和、各地之河川刻已完全解凍、茲爲謀恢復內河水運交通起見、現南運河天津德縣間之小火輪航運、業已於本月十五日起開始通行、售賣天津德縣間之往來旅行客貨船票、其他如大清河、天津保定間之民船航運、乙於本月十八日起開行、子牙河天津衡水間之民船航運、定本月二十一日起開行、衛部鄲水之民船航運則定本月二十三日起開行、又南運河德縣、臨清、新鄉間之民船航運則定於本月十八日起由德縣開行、頃並已發出佈告旅客週知云。

洛口鎮三宗寶
即鯉魚棗落拉及醋

濟南通訊　洛口、是濟南約大鎮、無異是小商埠、扼津浦路臨大黃河、可稱水旱碼頭、尤其是河壩、往來船隻運貨、多在此裝卸、有若干苦力、藉此維持生活、黃河所運貨物、西自東阿、東迄利津、沿河數百里、賴以調濟物資、因此濟南的繁榮、也增加不少、洛口鎮是很有名的地方、在各地祗要有出名的東西、便要湊足了三樣、名爲三宗寶、洛口也不能例外、世人所公認而且馳名的、便是鯉魚、棗　拉、醋、鯉魚、當然是出之於黃河、最顯著的特徵、便是紅尾巴金鱗、尤其在陽光下照射着、更發出很鮮艷的光來、而其體格、多是很大的、如果捕獲以後、易水而養、不易生活、肉是很細嫩、而且鮮肥異常、絕沒有土味、事變前、在洛口有飯莊、專做魚而有名、同時價格、並不很貴、每斤三四角錢即可買到、漁人捕獲以後、蓄養於大水池內、以待顧主、事變後、黃河業已改道、流水過淺、因之魚也少了、以此爲生的、便不能維持、同時愛吃黃河鯉魚的人們也祗有望河興嘆了、所謂棗　拉、是用麵和棗做成的、在洛口、是獨一無二的食品、因爲在他處沒有做的、稀爲貴了、其實並不好吃、洛口醋是有名的、色紅、味甜酸、山西醋、和獨流醋、所以出名、僅味過酸、洛口醋、酸味中又含微甜、這是難能可貴的、這三宗寶、漸漸的隨着時代的變遷而退化了。

臨淄二四五區 保長訓練
舉行修業式

臨淄通訊　本縣日前曾調集二四五區、各保長來城、予以相當之訓練、現已訓練期滿、經嚴格之考試、各保長成績均甚爲優良、于日前午後四時、在新民教育館舉行修業式、屆時邱知事（教育科長代）森田顧問、新民會警察所警備隊及各機關長官縣署各科處主腦、均出席、首由邱知事致訓詞（教育科長代）次由新民會警察所並各機關長官各科處主腦、均一一分別致訓、大致多係民財建教施行方針、及反共新民實行保甲制度之辦法、並由孫祕書懇切勉勵、各回鄉里後、務要協助官府、努力推進新政、不負一莊之領袖名稱等語、末復由教育科長懇切致閉會詞、於情形熱烈之下即告終了式云

魯南殘存匪橫征暴斂 民不堪其擾
張貼傳單亟盼友軍討伐

濟南通訊　八路匪因日軍之不斷討伐、東逃西竄、在魯南山岳地帶、苟延殘喘、藉抗日之名、橫征暴斂、無所不用其極、據最近確報、莒縣沂水蒙陰之八路匪、向民衆徵稅每畝二百零四元、并徵發多數糧食、故該地區之食料極度缺乏、以物價昂貴玉蜀黍每斤一元、民衆生活艱窘、是以該地民衆棄家而逃、至新政治下治安地區、或滿洲自求生路者漸次增加、而民衆怨恨八路匪之聲、亦已充滿魯山岳地帶矣、如莒縣第九區第十一區地帶、各處張貼傳單、謂若日軍百名來此、則八路匪一團五七軍立即逃走、八路匪之僞縣政府、亦即消滅、此足證與新政府尚無任何關係之地區、有力者對於藉救國之名、而橫征暴斂之小共匪、抱有反感、覓求王道樂土者漸次增加也云。

魯省署成立三週年 政務工作概要
一切行政無不突飛猛進

（六）關於衛生警察事項、一、訓令各道市縣查報醫師等證照以備統計、二、組織防疫班三組分赴各縣辦理防疫工作、三、訓令各道市縣舉辦春秋二季污物大掃除、調查各道市縣屠宰場設立狀況、飭各人民種痘、以防天花調查公共墓地及停柩場所、

（七）關於慈善團體及宗教團體、並集會狀況調查事項、一、令飭各市縣警察署所調查慈善宗教團體及人民集會、

（八）關於新聞紙雜誌及其他出版物審核事項、一、令飭各市縣警察署所轉飭出版物發行人按時呈送審核、

（九）關於外國僑民調查事項、一、僑居各市縣境內外僑動態、隨時調查、以期明瞭、經制定調查表式、令發各市縣警察署所按月呈報查核、

（十）關於滅共班組織事項、一、制定滅共班組織辦法令飭各市縣警察署所組織成立、專任滅共工作、

（十一）關於勦匪事項、一、本省警備隊職在勦除匪類維護治安、遇有匪警隨時指揮機宜、進行討伐、以安閭閻而靖地方、

（十二）關於保甲事項、一、本省實行保甲在上週年即擬訂編查保甲各項章則規定、完成期限、通令各道市縣遵照施行在案、本週年以各縣治安情形不同、而推進效率因亦有異、迄至現在編組保甲全縣亦限完成者、計有歷城齊河長山鄒平淄陽壽陽曲阜恩縣濱縣桓台高苑齊東臨邑等十三縣、其餘亦均在推進中、截至二十九年年底令據福山等八十餘縣、表報保甲數目到署、總計成立二一、一四八保三五六、一六〇甲八九七、三五六壯丁、其他未經表報各縣正催辦中、二、爲方求保甲內部健全起見、各縣保甲檢閱規則、及保甲檢閱科目、通飭各縣於保甲辦理完竣時、實行檢閱、三、以上週年所頒發之編查保甲、補充辦法、稍有不合之處、當即詳加修正、提經省政會議議決通過、飭經呈報華北政委會核准令飭各縣遵照施行、四、制定山東省各縣戶口統計表、令發各市縣填報、截至二十九年年末、計有牟平等九十餘縣表報到署、其他未經表報各縣正催辦中、五、截至二十九年年底令據福山等七十餘縣表報、自衛團數目到署、總計自衛團丁爲三〇七一六四人、其訓練辦法、由各甲中四十歲以下十八歲以上之男子、一律編成自衛團、於農隙加以訓練、以甲長保長聯保主任分別統率之、未經表報各縣正催辦中。【完】

華北地區本年度 擴大鑿井計劃
將鑿萬六千二百五十眼

北京通訊　華北當局、頃以華北地區旱田居多、祗有河渠沿岸稍得灌溉之、距河流稍遠部份、完全仰仗天然雨量、以致感亢旱、去歲雖經華北棉產改進會及華北交通公司愛路課之手、鑿井三千眼、但仍感過少、雖收大效本年決督促農業關係機關、共同協力計劃、以萬六千二百五十眼爲目標、施行工事灌地、面積約佔四十萬畝、將對棉花小麥高粱等普遍加以灌溉云。

日照縣知事等 返縣視事
縣署祕書易人

日照通訊　本縣李知事及縣署根本顧問、月前奉沂州道令、因該道召集本道各縣知事出席道署會議、因該會議業已圓滿閉幕、該二氏日前離道赴濟、乘膠濟車到青、又搭輪到所（石臼所）已於十三日均返縣視事云。

又訊　日照縣公署祕書焦東岳、請假不歸、遺缺省當局未便久懸、現又委派山東行政人員訓練所畢業學員楊榮洲爲縣祕書職聞該員前曾服務某縣教育科長職對於縣政經驗極爲豐富、將來輔助縣政之進展定有擴大之期待云。

新民會調查 農村剩餘力
以樹立勞工對策基礎

北京通訊　新民會中央總會農村剩餘力之調查、不獨爲解決華北人口問題之重要關鍵、且可樹立勞工對策之基礎、此項問題、已於日前厚生科長會議席上、予以明瞭指示、頃特訓令各地直轄總署、積極調查各該地農村剩餘勞力、並制定調查方針、及注意事項、業已隨令飭發、統限於四月二十日以前呈報來會、茲將調查方針誌次。

一、爲避免民衆以爲如往日強制勞働或徵兵之誤解計、於調查之際、應先說明眞意、使民衆安心。二、調查以鄉村做單位、若無分會組織、可委託村長爲之。三、治安不良、調查不可能之鄉村、可記入推定數家、但須記明推定之根據。四、調查欄填記之注意。甲、特殊技能者、應另製別表分別記載石工、火柴、木工等乙、本調查不包含工場、礦山等處現在就勞者、

京當局嚴令 保護古蹟

北京通訊　北京特別市公署、前奉內務總署令開對於京市古蹟嚴加保護、並附調查古蹟報業經飭由各區務公所詳查遴報、由市公署彙案轉覆、現以京市城郊、爲舊建都之區、文化薈萃、古蹟古物甚多、雖經由各當地官署保護、仍恐有保護未週、致使有圮毀等情、極應重申前令、對於負有歷史性之古蹟古物妥爲保護、不得稍有疏忽、日前特分令警察局及區務監理處、轉飭所屬妥爲保護云。

北京本年度 留日學生
將達三百名

北京通訊　以取得盟主日本之先進學術及新秩序文化爲目標、有志留學日本之學生、於此二三年來漸次激增、去年（民國二十九年度）作爲臨時政府解消紀念、由教育總署、自國立北京大學文、理、農、工、醫各學院及男女師範學院、藝術專科學校等選拔助教授十名、並學生十名、派遣留日、更有日本外務省要請之留日學生四十名、冀河北省公署派遣之官費學生五十名、此外一般自費留日生亦達百零一名、且下彼等皆於建設新中國之使命下、投入東京市神田區西神田二之日華學會東亞學校、專心學習日語、以先進日本文化爲目標向前行進之華北學生數目、入本年度更見躍進、而四月之新學期即在目前、於教育總署教育局呈報完了、已出留學一般自費留日學生數目、自一月起至本月十日止、竟達五十七名、內有女性六名、此外官費留日生預定與去年同樣派遣四十名、於六月上旬自高級中學校（高等學校二年程度）或大學業之願望者中決定、詳細調查其學力品行及家庭狀況、經過嚴格考查後、於九月派遣留學、又得興亞院及外務省之諒解、預定今年度亦可由國立北京大學院各教授十六名留日、然教育總署自本年將以來之高度留日熱之趨勢觀測、認爲本年度之留日學生總數、合計官費與自費恐將達去年之三倍、即三百名。

石門統稅收入 顯著增加
已統計完竣

石門通訊　石門統稅局收入統計表、所列二月中統稅收入、爲四萬四千七百九十四元六角二分、比去年二月增加一萬八千六百五十四元二角五分、去年亳無收入之營業所得、本年爲一千四百六十八角四分、又去年一月達一千六百元鉅額之十實店執照費、本年一月則毫無收入、此點足證商業之顯著恢復、與住民購習之急速改正、顧值注目也、茲列舉收入項目中主要者如左、捲煙草煙草公賣稅單位元一、二六五、酒公賣稅七〇一、烟草稅一、五五一、酒稅一、九〇二、普通印花稅三四五〇、捲煙草稅一、一二五、棉紗稅六、一〇四、麵粉稅四、四九一、煤類一八、一五八、二千元以上營業所得一、一六五、存款利息稅四一、二、罰款二、八〇七。

徐市發現 優良水泉
日技師將鑿井

徐州通訊　徐市之水脈、由來含有多量硫酸、及苦耀鍀成分、故不適宜飲料極夥、而適宜飲料之鑿井戶數、又復極少、近中對於徐市之水、但頃者已惠以甘露飲料、而解決水之煩惱。綫最近由日本鑿泉家文屋技師、考察徐市地下水脈、發係滾滾湧甘泉、以此消息誠屬可喜、按文屋技師、爲曾對富士山之鑿泉噴水有甚大貢獻者、在日本亦爲稀代之名人、又在大陸各地、考察研究地底噴水、良質水分數無不百發百中、其妙技既爲鑿泉界之第一人、早有定評、去年十月來徐識水之權威池田豐三郎工學博士（前建設總署顧問）會見東使綠化運動、建設綠化大徐州、是以曾備大量樹苗、計本願寺附近之井水。即斷言徐州地下、必有優良水脈、盤悉此地底有水寶庫之文屋技師、將於十五、六日左右來徐、將對水之寶庫、作精彩之探掘、而將日本鑿井技術、發揚於大陸、頗堪期待、亦誠深具興味之話題也。

健康醫院
院址：肥城路四十七號　電話：二八八、〇六〇號
主治　內外各科　皮膚花柳科　產婦科　耳鼻咽喉科
特設　戒烟部專戒鴉片海洛英嗎啡等毒品各科有専門醫師負責治療
門診：不分晝夜　出診：隨請隨到

代理品目
花露水香皂　花露精香皂　無臭泥子牌鏡子　牙刷子、卡子、梳、　鉛筆、手帕、眼水瓶　玻璃花瓶　利集爾牌鞋墨油　一般雜貨各種皂　衛生陶器、餅乾膠布　人絹綿物、人絹手巾　人造綿織物、毛布
合名會社　香川商店　青島出張所
青島天津路二〇二號電話2-6282　總行、神戶市葺合區磯上通八丁目

告訴農家
八大特長……
一　因爲有機質肥田粉能改良惡化土壤
二　能殺害根毛和結實效力偉大
三　不論農作物的種類和土質如何
四　有特別殺虫作用以防殺生病虫
五　不拘旱澇多寒冷耐性甚大
六　用法簡便雖施用過多亦不幹有損
七　有即效性和持久性
八　價錢便宜而又經濟
對於一切的農作物都有效力
請用　瑞豐牌肥田粉
小麥、稻、棉花、菸葉、果樹、高粱、地瓜、落花生、青菜對於一切的肥綠
絕對保管生効！
言不如速試試便知其効……
瑞豐牌肥田粉總經銷所　興亞實業公司　青島市天津路三十三號　（舊名興亞公司事業部）　電話（二）七三一五號

鼠瘡瘰癧　乾坤瘰癧丸
馳名全球　淋濁專藥　尅淋敵　五淋白濁　一盒保好
此藥早已名馳全球爲治淋病之唯一靈藥……每盒實洋三元（外埠函購寄費四角八分）
青島金鄉路太和春經售

總批發　陶磁器　各牌洋針　搪磁器　各種刷子　力士、花旗胰　鱷鱗送子鏡子　新髮卡子　化學製品　各種文具　各種口琴　其他　東洋　雜貨　各種
總經理　新村洋行　青島市堂邑路十四號　電話（二）五六八二號

三和棉織廠
衛生絨料　運動服裝　絨衣汗衫　各種原料　汗衫背心　球衣褲頭　西裝內衣　漂染手工　批發零售
工廠　維口路　電話三一七一六號
營業部　高密路　電話二五五三七號

小兒聖藥　李琴圃福幼餅

擅治小兒瘟疫發熱痰喘咳嗽等症　每瓶五角　藥房均售
琴圃兒科醫院發行　吳淞路一路九號　電話二四四七六號

針灸醫士　楊道眞　改訂診例
掛號：預先掛號將診費如數繳足再爲挨次施術治療
時間：門診上午九時至十二時　出診下午三時至六時
診費：門診十元出診五十元逾時加倍車費在外
優待：困難者酌減赤貧者免費
診所：暫設青島觀象一路一號

三百餘年　古方正藥　註冊商標
國藥家家有製唯我最老
陳李濟　參茸衛生丸　烏鷄白鳳丸
青島代理山東路廣東商店　台東三路嶺南藥房
藥房藥店均售　要製良藥一百種目錄函取寄奉　陳李濟滬行上海山東路一二五號

營業科目
辦理海陸轉運事業　倉庫營業、報關代辦　包裝部、運搬貨物等事實　總經理水火保險一切事宜　關於直接或運輸資金之墊付
國際運輸株式會社青島支店
山東路一八三號　電話二一、代表八一〇一號
荷扱所　北京路　電話二、八一五號
本社　大連
支店　營業所、日滿各主要地及膠濟、津浦　京漢、京包、北寧、各主要驛

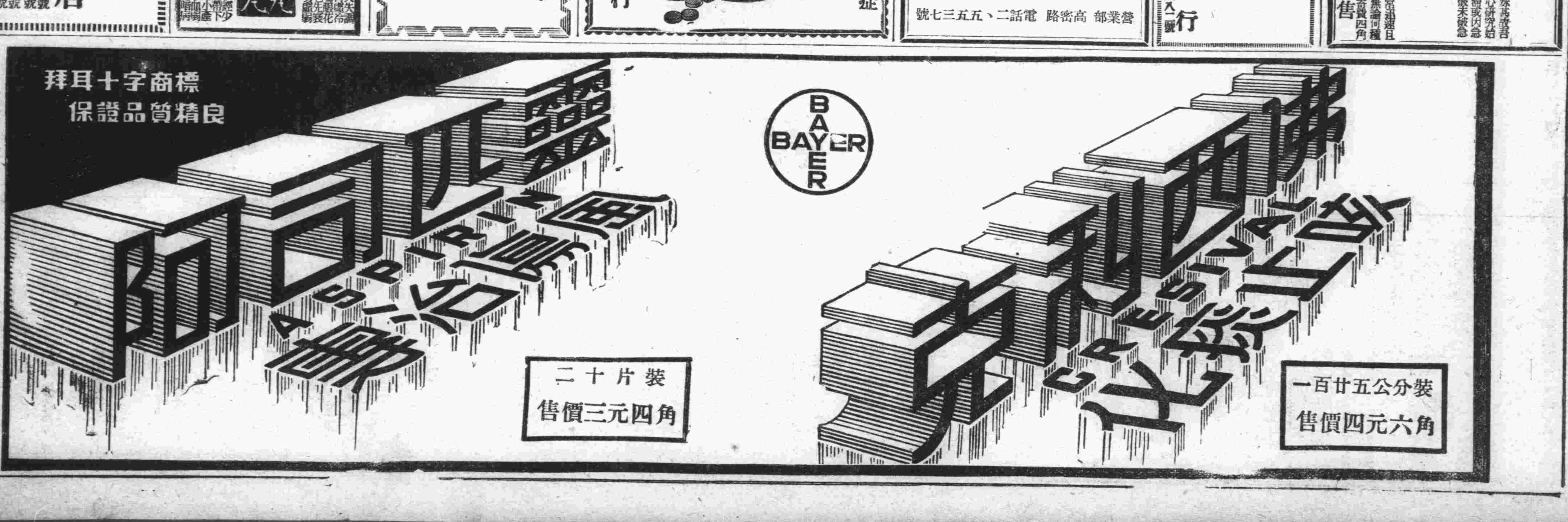

新聲

稿約

此後本版稿件以趣味爲主，特再改稿約，歡迎千字內短稿，內容舉凡包羅萬象，舉凡散文小品、詩歌、小說、遊記、書札、軼聞、掌故、趣味短文、遊藝消息……等等無不歡迎刊載，敬希諸君注意！

咖啡色的追逐【一】

騷人

「只有這一杯乾了吧！」她的臉已經有些緋紅，我知道她最低限有八分醉意了。餘下的兩杯白蘭地，擎起了杯，來對着我。

我並沒有言語，帶有醉意的臉，勉強的乾下了。

最後。

在吃過了波蘿蜜、Bar端上了咖啡。

「哦，這是咖啡！」

她像有十分驚奇樣的這樣喊了，這對我却是有神密了。

「白蘭花，怎樣，妳也喜歡咖啡嗎？」我叫着她的名子。

她却只有神密的一笑。

我們彼此都有些奇異了，相對着，我們只是，微笑着。

這時，很多的眼光都在注視着我們。

「我們可以走了，妳看……」小聲的，我指着這些在注視我們的顧客。

「有什麼好看呢？」

雖然她是這樣堅強的說着，但是，我們可彼此攙扶着走下樓梯。

「白蘭花……………」

她依然沒有反響，更得我緊緊的，仰起了臉笑了。

在沉寂了相當時候。

「妳也喜歡咖啡？」

「咖啡？咖啡給予我好感，她是很富有刺激性子的東西，並切我最喜歡咖啡的彩色！」

「唔，咖啡的色彩？」

在我送她到家的時候，走到樓梯的最端，她仍然在向我招呼。

「再見！咖啡！」

只有奇異的一個微笑，但我總在記憶着向蘭花是個最奇特的女人。

我相信，最低她對我是含有相當趣味的一個女人，而且彼此的，我對她却也是抱有興趣的一個男人。

本來我在認識她是很抱有特殊的情感，我並不相信她是一個正當貴族的女人，在最初。

我覺得時代給我染有奇僻，我喜歡有刺激戀給我就滿足了。

我喜歡濃味的威司忌，我更喜歡帶有辣味的辣威忌斯，往往我會穿全身咖啡色的服裝，甚至連帽子、鞋子、襪子……都是帶有咖啡色彩的。

在又一天，我遇到了白蘭花。

「咖啡！」她滿滿的招呼我。

我驚奇的來看她，她今天異樣的換了全身咖啡色彩的衣服了。

在走近了我問她，

「妳爲什麼喚我咖啡？」

「是的，因爲我最喜歡咖啡！」她是這樣神密的帶有孩氣的說，「咖啡給予我相當的刺激，如果你承認你是我喜歡的一個男人的話說，那麼你也得承認與我喚你是咖啡！」

「我們又彼此的笑了，挽我好了她的臂膀。」

「我們不見又是兩天了」

「嗯，」我只是這樣單調的回答她。

「你有辣味的香烟嗎？」

「怎樣？妳也要吸烟！」

「不但要抽，並且還要辣一點的！」

如是我遞給她一支辣忌斯，燃起了火柴，她吸了。

「咖啡，我覺得還頭不辣！」

現代日本文學及其代表人物

潘瑜

十九世紀末葉友邦日本國會明治維新，也就起了新文學運動，又加經過當時西洋文學介紹的努力，日本新文學愈發發展起來，其間最有勢力的兩派作家：一是白樺派，一是新思潮派，兩派都是以他們的雜誌而得名的，白樺比較稍早一點，大約明治四十三年就創刊了，新思潮在大正五年才發刊的，白樺派以志賀直哉、武者小路實篤、有島武郎爲代表，新思潮派以芥川龍之芥、菊池寬、久米正雄、谷崎潤一郎爲代表，這兩派作家支持了日文學界的整個的壽命，產生了許多世界聞名的作品，這是一件可注意的事。

志賀直哉在明治年間發表「到網走去」是一篇五千字的短篇小說，完全以他人道主義爲出發點的，由一位同車少婦背着的兒童，而推測到這兒童的父親，以及這少婦的歸宿，這眞是他作品最高之處，然而他并不常寫小說，他却能維持他在文壇「天之驕子」的地位。

武者小路實篤也是日本最大的作家，不過他的作品多文學論文及譯文，小說他很少寫，然而他的名聲在日本是無人不曉的，在我們譯本也是很多的。

夏目漱石是初期大作家猶若我國周氏昆仲，他的作品充溢着幽默、閑雅、清新的風味，能使人忘却實生活的苦惱及悲愁，他的本名原爲金之助，一八六七年（慶應三年）生於東京牛邊區，帝國大學文科卒業後，歷任松山中學、東京高師、第五高等的教師，又到英國留學數年，歸國後任母校帝大講師并同時度着作家生活，他的最初傑作是「倫敦塔」，完全一篇夢幻縹渺情趣的作品，很快獲得文壇上隆重的聲譽，接着又發表「琴音」、「一夜」、「我們是貓」、「哥兒」、「草枕」等名作，其中尤以「我們是貓」以貓的眼光觀察中上流的人生滑稽異常，與我們老舍的「貓城記」大有異曲同工之勢。

有島武郎是日本人道主義的中堅人物，他在幼年曾在橫濱受到西人基督教的薰陶，又後來東渡美國，在那裏讀到易卜生及託爾斯太的小說歸國後在母校札幌農校教書在此他與武者小路實篤、志賀直哉相識，創辦白樺雜誌，提倡人道主義，反對當時專寫人生黑暗的自然主義；而揭示人生的光明，後來他不知爲了什麼竟突然傾向社會主義，更爲了戀愛糾紛竟與婦人公論的女記者波多野秋子，在信州輕井澤一同情死。

小說家戲劇家菊池寬，一八八七年生於高松，少時很窮，他在帝大求學的經費全靠親友的補助，畢業後千辛萬苦才找到一個記者的職業，因爲他努力的結果，所以當他在中央公論發表「恩仇之彼岸」後，他的文名遂雀起了，至到他在大阪每日，東京日日新聞發表「眞珠夫人」，他已可霸佔文壇一角了，他的作風雖很中庸，然而作品却極新穎，在「藤十郎之戀」中極易看出，他現在仍常在各大雜誌投稿，就是我們中國極貧乏的出版界，也有很多他的譯本，而現在各大雜誌也常見到他的譯文。

谷崎潤一郎是日本唯一唯美作家，他是帝大卒業，然而他却浪漫及色情彩色十分厚濃，他曾與他的摯友佐藤春夫發生三角戀愛，直延續到昭和五年（一九三〇年）谷崎氏才宣布正式讓渡，并且還贈與他們一座房子，看是一件文壇上的空前佳事。

林芙美子爲日本現代唯一女作家，據說他出身很低，也沒有受過良好教育，可是她努力的成績，竟成了日本有名的作家。她的作品多寫家庭問題及戀愛式的小說，她的描寫力很好，所以在日本婦女界很愛讀她的作品的。他的作品我們譯本也有，不過雜誌上無的作品比較多些，以上是就我所知道而寫的，大概還有許多著名作家，因爲我不清楚他們，不能夠說出他們的作風，作品以及生平，這是一件很可注意的遺憾。

老田底夢

鐵春

由此，我明白了，事態之轉變，却肇因于此，本來麼，將相原無種，白屋出公卿，今天的夫役掃地抹桌，焉知不是日後的顯要大官，這是我在年前因爲叫老田替我倒杯水他感到屈辱，對我發牢騷時，我給他的勗勉之詞，不想竟在短短的三個月中，促期實現了！所以老田之履任我們的×長，像是早已預料到了似的，知道後，我不曾感到半點驚異，況且偏袒老田顧全以前的友誼，我們前途或有高升之望，也未可知，『錦上添花』似乎是人之通性，果然我福至心靈，對着老田翻了個超過一百度的大躬，恭維地：「以後還請×長多加栽培，」老田祗微微地欠了欠身，把手一揮命令似的指着一張椅子：「你坐下」……

椅子幾傳的架殼，經不住我之一坐，『彭』一條腿折斷了，我被摔在一個痰盂上，但我知道嘴痛是會傷及老田之尊嚴的，我忍住笑和痛說：「現在做買賣的人，祗顧賺錢，結實與否全不講究，」老田的臉上微微有點紅，從三層報紙包着的木匣裏，取出所謂×長的手諭，講而愼之的小心翼翼遞給我：「這是×長的委任狀」。

我倏然感到情勢應有隆重一點的必要，立正身體，雙手捧過老田的夫役與×長的媒人，解開紅繩，我便是得×長下諭時却並不像老田般的鄭重其事，却有點玩笑，這麼尤甚于泰山的委任用日本糖菓盒子盛着，未免玩笑得過火。

掀開盒蓋露出一幅紅格信箋，亂草般的鋼筆字組成了幾句有趣的話，上面是：「據老田云，定于明日上任視事爲×長，職等謹備一幅賀詞：「老田着即速速倒霉能井茶來，並把地板抹乾淨，」下具×處職員全啓。

我特別賞給老田一個『管』，笑得直不起腰，急忙跑回公事房，查究是誰出的主意連我也翻了一個大觔！（完）

隨筆夜記

——失眠症的偏方

尹大

據說失眠症是文明現代的流行病。尤其是在城市裏面居住的人們，大約難免不染此症。常打牌、常吃酒、常吸紙烟、以及房事過度、思想過度、環境不順、失戀、興奮、都能引起失眠症的乘機而來，嘉惠衆生。其療法固多，然能收效者殊鮮。

關於失眠症的療法，昨天早晨我在無意中又得到一個偏方。可是能否收效，雖未敢卜。在我未說出這劑藥方之前，我得先把採藥的經過敘述一遍：

因爲我是近視眼，所以走起路來往往馬虎了我的前後左右所映現着的一切。換一句話說，就是我想不馬虎，也難乎其難地能夠看個仔細。可是昨天早晨，若非神經錯亂、必爲鬼使神差，竟讓我樹裏樹梁地一腦袋碰到行人邊道的一顆樹上，直到現在我的頭部還似乎感覺到隱隱作痛。我一面摸着自己的腦袋，一面把視力注意到那點惡作劇的樹上。大凡一個人在受到一種痛苦，還沒有經過思想的判決，究竟是誰的錯誤之先，總是認爲別人或別物故意地給予他一種痛苦而從衷心發生一種說不出來的憎惡。我既是大凡的一個人，當然也就不能例外了。我在感覺頭痛的一剎那，竟忘記了當是應當歸罪於我的走路不小心，反而切齒地痛恨着那顆樹在彌往了我的去路。不期，張貼在樹上的紙條，却很有魔力，使我非常地欽佩崇敬。因此，我的頭痛的感覺，也就被注意紙條上面寫的字的感覺，驅逐出境了。那紙條上面寫的是：

「天黃黃，地黃黃，我家有個夜哭郎，行路君子念一遍，准保一覺到天亮。」

我覺得這眞是一篇給與患失眠症的人們的福音。它雖然沒有韻，可是行文的筆調，却令人頗爲興味。所謂「准保一覺到天亮」的准保二字，究竟保誰一覺到天亮，其中不無疑竇。是指「行路君子」而言呢？還是指「夜哭郎」而言？或許是一羊兩吃的辦法；就要是行路君子念一遍的話，准保夜哭郎與行路君子利益均沾，不偏不向，全能一覺到天亮。方面患失眠症的行路君子，大可以念它一遍，與人方便，自便，夜哭郎可得而不哭，當能一覺到天亮；同時閣下的失眠症亦可得而早占勿藥矣。不過，「准保」二字，究屬白紙墨蹟，確否有效，則有待於藥劑師之化驗，實非筆者所能先知者也。

生客

少艾

「艾！哥兒！一個年青的客人，來訪你。」劉媽推屋說。

「請他進來！」我放下了書，預備迎接這個來客。

……

一個陌生的人……

三十左右的年紀。臉黑色的臉上呈現出飽經人世風霜，磨練出來堅忍的姿態。穿一件粗藍布大褂。——完全一個陌生的來客，我心裏想。

「是找父親吧！父親剛出去了！若有什麼事？……也我可以代達的。——坐坐！喝碗水！」

我忙着招待客人！客人却忙着巡視這年疏的屋。……我猜想。

這是一個從古老鄉村裏，剛出來的農夫。也許是一個零入世的孤客，暫樓而至此！客人開始說話，用一種爽直但和的調子：「我昨晚到此，打聽到善叔，知四叔還在這裏住！一早就來拜訪。四叔出去啦！老人家還是那麼忙？……」看我不作聲！這客人繼續說下去——「艾弟！不認識我了吧！我是大才，五年前從四叔這裏到的哈爾賓。……累了四叔一頓，也沒有孝敬他老人家一點！……」

驚奇、悵惘、悲懷、我的心上波動着，不可描繪的情感……

「哦！大才兒，……可不是，五年了！……五年沒見了！弟弟把老兄忘了！別怪我！可是，大伯呢：沒一道來嗎？在那邊一向做些什麼生意……」

我更追憶着大伯，大才的父親，那個愛我如同愛自己孩子的慈善又倔強的老人。……

「老爹！去世了……」

顯然是悲愴，但又竭力慰制住自己。

「是幾時的事！」驚懼又哀痛，我迫切的問。

「今年三月三年了！老人家跟我操了一輩子心………也沒享點福………」這個健壯的中年人，眼裏流出淚來！

「別那麼說！大才哥，人生就是一場渺茫的夢啊！人在世界上就是一個暫棲的旅客啊！」

我近來感情易動，雖是安慰人。却不自主的落下淚來！

「別難過，一切是命呵！……艾弟看我身體強壯了吧！比以前……」我很羞愧更感謝這個直厚的老誠人，反來安慰我了！

「……在哈爾濱那邊，我在洸染局裏做苦工，送貨，……扛包！全是我……這次來，從大連來在那邊洸染局的果木園裏，做了三個月的工。……」

父親沒回來，我弄飯他吃，一定不肯吃。說晚上來看看父親，……三五天由此回家。

送走了客人，我獨自回到屋裏。拿起書，走上腦子的是五年前一個老實軟弱的年青人，和一個和藹可親的老人……

……浪珠模糊了我的眼：

……人生！……

太容易使年青人墮落了

孟宇

纖嫩的，滑膩的小手調弄着褐色的雅片膏，熟練而委婉的，我就像雅片膏一樣的那末軟化在她的小手里，可是，她却軟化在我的擁抱中。

有着月夜的蘭花那末幽的香息，一絲一絲的沁入我的心，這月夜蘭花的香息是發自她的髮絲間哪。

「多麼醉人的香氣啊！」

「什麼？」

「你的頭髮。」

「我以爲你是說這大烟呢。」

「若只是爲着吃烟，我永遠不會到這里來的。」

「該不是一張會騙人的嘴吧？」她轉過頭來，看着我的眼睛。

「眞的是爲你才來的，上帝知道，」輕輕的撫着她的髮絲，用一個手指指着我自己的心。

默默的，她把烟膏按在烟斗上，默默的遞給我。

我匆匆的吸着，她匆匆的用烟籤撥弄着被燃燒在燈火上的烟膏。

吸完第一槍，她又把煙膏滾動在她的手指上，我又墜入她那月夜蘭花的髮香里。

然而她輕輕的太息了，幽幽的：「這地方是太容易使年青人墮落了。」

「你比我更年青，爲什麼也來這里呢？」

「我是沒有法子不來啊。」

「可是，我有什麼法子不來呢？」

「我是爲生活所迫，誰讓我沒有父兄呢？」她的充滿了哀怨的聲音是輕輕的，而我的心却罩上了一層迷惘的薄霧。

「我是爲環境所迫，誰讓你這麼美麗呢？」

她笑了，輕輕的把臂肘觸着我的前胸：「跟你說正經的，你却和人家玩笑。」

「我何嘗不是說正經話呢，眞的，見不着你的時候我就像失掉了我的心。」

「爲什麼呢？」

「我自己也不知是爲什麼，太約我是愛上你了。」

「愛上我你想怎樣呢？」

「就這麼永遠緊緊的擁抱着，便是墮落到沒有底止的黑暗里，我還有什麼遺憾呢？」

「眞的那樣嗎？」

「上帝知道。」

「那麼，我嫁你吧？」

「眞的那樣嗎？」

「上帝知道。」

兩個人都笑了。

「可是……」

「可是你還不願娶我這樣墮落的女子。」

「不，我不願你嫁我這樣一個墮落的窮人，你還這麼年青呢。」

「多麼會說的一張嘴啊！」

「眞的我的話是從心里說出的。」

「那末既不能娶我，愛我有什麼用呢？」

「就不許我愛一個美麗的人嗎？」

「那是你的自由。」

「也是你的罪惡呢。」

她正把煙膏裝在斗上，就那末幽幽的笑了：「那末，以後我永不再來了。」

「阿彌陀佛，是上帝的仁慈。」

「你願意我不來這地方嗎？」

「當然不願你來這地方。」

「那末，也願意我餓死嗎。」

「呵，那多可惜呀！」

她把煙籤遞給我：「請塞住這張會說的嘴吧！」

心情

燕珠

搖曳的柳絲震動了我的心弦，

隨着她飄；

隨着她搖，

問她！是欣喜還是哀怨？

踏過那海濱的沙磧，

一忽兒硬；

一忽兒軟。

脫掉罷！那夢裏的衣裳，

她所給你的，只是一個「想！」

紫色的姑娘陶立在道旁

是往後？

是向前？

似潮水的激盪，

似麻般的紊亂，

看！沉醉了！

一個笑靨，一句甜言。

囈語篇

苗丁

我渦往遠方

遠方

遠方落霧

霧底人聚居築路

路上落不下雹

× ×

但，我去不了

× ×

我留落在這個北地

北地喂大了我

我却厭惡它

它多荒淫地死去

× ×

我又可憐它

它渦白了若干世紀

× ×

我給它找求生方法

求生方法不一

× ×

我渦往遠方

遠方正落下霧

霧底也有人尋找路

路宛如一片細網

網上爬行了蜘蛛

× ×

蜘蛛底故事告訴給敗陣者

敗陣者又打敗狄人

狄人由此而退走

退走急急似火

火去了

× ×

人才平安居住

……

華振氏藥房

本藥房聘有專門藥學人才調製各國處方所用藥料均選上等材料精良洗不以價格... 無任歡迎 山東路二十七號 電話二四〇三四號

戒煙 黑白毒品 七日斷淸

本院運到大宗德國最新特效藥品，注射、內服、皆用淸潔納，治療，無痛苦大小癮一星期，完全戒淸，戒除期內，不誤工作，戒後總能生血液，絕無毒質存在，擔保永不復發。

痔瘡 治療方法，新穎完善，專用特效納治療，內痔、外痔、脫肛、便血、瘻瘡，及一切肛門等症，一概包治，藥到病除，行動自由，並不妨礙各項職業。

濟衆診療所 山東路北首二〇〇號

患花柳病者注意 天來已到春 花柳最怕速 請服

花柳清血追毒丸

專治各種花柳新久毒病毒串入骨小便破爛下疳魚口或多年餘毒未淸打針未愈者請速服此藥劑除根本立有特效勝過藥針十倍定價每盒一元加料二元

淋病服立愈 白濁丸 新久毒火淋症一盒立愈每盒二元

青島代售處 金星藥房山東路 太和藥房易州路 長春堂山東路 泉茂永棧膠州路 泉盛永西鎭汶上路 永世堂奉天路 濟古藥店台東四路 萬和號奉天路 威海衛路永

北京育仁堂 設在青島北京路大洪泰院內三樓

世醫裴星川改訂

診例前設分診所於永樂堂藥店

科目 內科 男 婦 小兒 科

時間 上午八時至十二時門診仍在冠縣路四十九號電話二五七六八號 下午三時至六時門診在高密路永樂堂藥店電話二三八一〇號餘時出診午前掛號

診金 門診一元出診市內五元附郊二元市外從診均加倍車費在外貧寒免費

國醫 楊普忱返青 照常應診 天津路震東藥房樓上

調經養血 保眞丹

婦女家庭聖藥 安胎坤中之寶

專治婦女經血不調月經前後錯經期腹痛血色不正痞塊閉經白帶經寒面黃肌瘦不思飲食日輕夜重目汗盜汗身體素弱胎前產後失調結經閉乾血癆症虛此丹立服立效一切新舊經血不調百病各症屢試屢驗病除常服此藥調經養血滋陰補虛安胎種子舜女良丹服法另有詳細仿單每付三角牛打一元

買一送一 全鹿補腎丸

專治腎虛腰痛 立止夢遺滑精

專治腎虧腰痛面黃肌瘦精神困倦過身勞過度陽痿不擧見陰即洩夢遺滑精不夢即洩腎虛小腸疝氣頭昏目眩功能由腎部直達丹田補髓添精壯力固精補腎老人精衰氣虛無力一服立效每盒一元五角大盒三元買一盒送一盒

青島分銷處 大和堂 金鄉 黃島路 萬春堂 高密路 鞋莊 泰和堂 台東鎭 培德 膠州路 民生藥行 威海路 華盛 福德堂 即墨路 四方 永 濰縣 聚成谷 淄川縣 博山 同興 茂 靑州 利益

北京大仁堂 開設濟南小緯六路北口

愈膚膏

專治 脚氣 疥癬 及一切皮膚病 濕 瘡 禿 瘡 膚 癢

定價每盒 四角 六角

外埠本市各大藥房均有經售

總經理 南洋大藥房 山西路二十三號電話二五八四二

精神治病不針不藥

採根收灌頂原理，應用精神藥力感應治療科學新法，專治中西醫束手無策不效之各種雜症，如各種精神病、神經衰弱、失眠症、疑心症、精神恐怖病、胃腸病、生殖器病、糖尿病、婦科諸病、以及一切慢性病等，均能立刻見效，並且斷根，誠現代最新治療之根本治療法也。（簡章備索）

精神治療專家宋本昭啓

地址 定陶路十八號 電話二三一九八號

本社開幕以來荷蒙各社員匡贊營業日趨發展良深感奮凡各種存款等無不竭誠辦理爲便利社員存押貨物輔助小本經營者并代理火險人壽險保險業務今爲放款特在台東鎭設立辦事處在所本社辦事手續敏捷利息特別從優如蒙惠顧無任歡迎

保證責任 青島金融合作社啓

社址 肥城路十四號 電話 二七七三九 辦事駐在所 合東鎭商務會內

橫濱正金銀行青島分行

本行創立迄今有五十餘載資本股實爲壹億圓資本金... 總行設在日本橫濱 分行設在東京 大阪 神戶 名古屋 長崎 ... 倫敦 紐約 ... 上海 漢口 北京 天津 大連 奉天 ... 香港 ... 等處均有分行辦理各種銀行業務

電話（2）三三七〇〇 二三六九六 三一一四六 五八二四二號

支配人席 副支配人席 出納係 ... 係 公金係 預金係 ... 係

鳴謝國醫張百效大夫

鄙人年四十二歲於三十年前突患痰喘日益加重... 經友人介紹名醫張百效大夫診治服藥... 病已痊愈... 先生診例 門診一元 上午十時起至十二時止 出診五元 下午三時起至六時止 寓所市公署西觀海一路十二號

楊道眞大夫 專門根治 花柳淋病 保險速愈

請你先到別的醫院盡量扎針吃藥如果百治不愈者再來本所詳細診斷按病用藥扎針立見功效即知醫藥精良本所由美國購來最新藥品聖過德國六〇六壓倒法國九一四並各種清血針專治各樣花柳大症各樣淋病保險治愈永不再犯如病不好原錢退回美國針二元四元六元十元二十元至三十元並兼治男婦內外各科疑難大症

地址觀象一路一號楊道眞診所

張萬年大夫

特備近代科學化各種電器治療 採取世界最新技術 選用中西名廠特效靈藥 憑十五年以上臨床經驗 對於初起久患屢治不愈頑固疑難之 花柳淋病 確具把握 負責根治

○時間自上午八時至下午十時○診所青島大窰溝廣州路轉角電話七七四四

呢絨綿花布 包作各官署各團體各學校制服等項

青島被服工廠 青島河南路二號

電話（二二）四五八八號 營業所電話（二二）四九三九號

康德臣創製內服花柳聖藥

花柳清血 消毒丸

▲清血藥神劑 ▲原料奉還 ▲花柳病勁敵 ▲如果無效 ▲比打針安全 ▲絕無流弊 ▲比注射效速 ▲萬試萬靈

○主治功效○ 專治男婦傳染各種花柳毒病發生軟硬下疳小便紅腫破爛魚口便毒楊梅潰爛刺痛毒火淋病毒串週身筋骨酸痛結毒歸內週身發起紅斑點以及老毒不淸瘀毒不淨各種臟毒惡瘡等症曾經服藥無效或注射藥針不能除根者即服此丸立能開關竅行週身達四肢通五臟搜內毒化堅硬止疼痛無論新久毒症立從二便消出永不再犯價目每盒國幣一元五角外埠函購加郵費四角八分

青島總代理天津路天合益藥房 北京路長春堂 電話23806 26609號

▲本埠代理山東路北京路長春堂 ▲黃島路福海藥房 ▲膠州路杏林藥房 ▲湖南路平誠納社 ▲東鎭菜市路建古藥房 ▲威海路泰和堂 ▲益都路美華藥房 ▲滄口同義堂 ▲四方子保納房 ▲外埠代理濟南張聲子 ▲博山福成祥 ▲濰縣安大號 ▲高密順德泉 ▲益都益隆成 ▲膠縣安大藥社 ▲坊子振華齋 ▲煙台福昌泰 ▲周村大街同興茂 ▲即墨城惠民藥房均代售

諸君欲購眞正嶗山茶墨水晶石眼鏡請至

二山誠眼鏡老店

專採嶗山晶石 營業四十餘載 自設電机工廠 聲譽中外馳名 出品精良 定價低廉 堪稱華北唯一

青島即墨路五十五號 電話二一五八六三

海狗强背丸

◇增加身體的健康◇增加夫妻的愛情◇增加兒女的生育

此丸用眞正海狗腎，配以珍貴藥料製成，確有固本扶元之功，反老還童之效，初次試用，即覺精神舒暢，再服數日，精力增加，血氣旺盛，腎水充足，耐久百戰不撓，... 治先天不足後天失調、治陽痿不擧、治青年早洩、治腰痛、治遺精、治夢遺、治腎虛等症...

定價 大瓶三元 小瓶一元五角（廣東愼之堂出品） 加五送貨 凡購二瓶加送一瓶 買一打送半打 ...

青島山東路電話二七一七九 廣東藥品商店總經理 博山福成祥代理

北京路大合泰藥房（電話三六六號） 天津路復興大藥房（電話三一九九八號） 山東路宏盛大藥社（電話二五一五七號） 東鎭三路南大藥房 ... 商店 ...

販賣瑪自達電燈泡廣告

各種電燈泡	眞空電燈泡 12—12.5W	一個	貳角五分整
	眞空電燈泡 20W	一個	貳角五分整
	瓦斯入電燈泡 30W	一個	叁角整
	〃 40W	一個	叁角五分整
	〃 60W	一個	四角五分整

共他電燈器無不俱全

青島新民報事業部啓 山東路六號 電話二、四一八三號

青島的寓意與演出

吳丙

名著「青島」爲比國文豪梅特林・克（Moeterlinck）之大作，這是一本寓言底哲學寓言神話集，梅特林克君以一種特有奇妙的能力寫出來這樣神秘故事，以警惕後世，內容雖全充滿了神幻怪奇的氣氛，但作者的本意因感當時的惰景確是用了他思想中的物事見解發揮了他當時的新認識新見解的，所以才藉了故事裏人、貓、狗、光等標洩他本人所感到看到宇宙的秘切，宗揭作者全副思想，這是我們對於梅特林克君的認識思想不能否認，而欽佩其偉大，進步的了！

大自然界里的生物原都有性靈，感覺……和種種作用的，不過僅有動物是很明顯易見，但現在我們理智開擴：對植物也知他們有同化作用，新陳代謝等作用，是活的，不是死的。但蒙昧時期，因着根本沒有這種學識，經驗，只看作自然界是機械，單純的，而受了物質的束縛，在梅特林克君感察了這種短見，才解脫了這種物質束縛，開端創作！這本神話集表白了他個人的思想，哲理先以「青島」作引，「光」作世上的導領，並以「貓」的狡猾，「狗」的忠誠以鼓勵世人——尤其兒童，有這種尋找「青島」的勇敢，毅力……來生活。和有尋這種神秘青島的需要。當然世上並未有所說的這樣青色的鳥兒，然而只要懷有這種精神，持有這種力量，「快樂」，「滿足」便會不知然而獲得了！——影片上說：「……『青鳥就是快樂。』『不知足不會有快樂的。』『年輕的人決不能享受奢華的，』還有個人說：『你們要記住去尋青鳥啊！……失敗後是不可挽救的！』……」正給兒童們灌了的腦筋而刻上了這種種好印象。——我說「青鳥」是人類思想上進步的產物，是征服自然的本能，使科學同神奇，瞬暌消溶了！樹立了哲理上之價值。可見作者寓意之大也！

此片由秀蘭鄧波兒——米蒂——爲主角，約翰洛素兒——鐵蒂——埃弟柯林——梯勞（狗）——等爲配角，秀蘭鄧波兒在此片中頗適和於她的個性，神色，表情。因爲她當是富突起嘴唇作出小孩不高興的樣子，故在此片中因家貧而不能如富家過聖誕般的快樂，而感到悒憂不暢，表情頗佳，恰當其情，其餘諸角，亦屬平常，減色於「綠野仙蹤」之各角的表情，其場面，佈景，攝影，穿插亦不及「綠野仙蹤」爲最，但對作者的本意却實足容納，不過將原著縮短，乃因爲攝製的關係而不得不取其義略減其鋪張和穿插的，雖雲實帶閱豪「天宮但不及綠野仙蹤之翡翠宮引人入勝，似乎歷大國、即火焚綠林場面也很奇見——總之此片的演出同「白雪公主」、「綠野仙蹤」、」同爲一神話奇幻體裁，「白雪公主」是藝術卡通的偉大作品——而「青島」最真實的評價，不過是通俗較成功的作品能了！但該片的寓意卻遠於「白雪公主」等片了！

——最後我敬勸凡觀過「青島」的諸位仕女，不但以爲飽了眼福，更希望抓住了梅特林克君指示給我們的東西——青島——和寬我們的力量：忍耐，沉毅，勇敢——願大家快去追尋「青島」罷！「青島就是快樂」啊！

「新月」的女主角

珍尼麥唐娜漫譚

—個性倔强富於保守—
—婚後生活甜蜜美滿—

張玲

我們最近看到的音樂片「新月」里的女主角珍尼麥唐娜：她的姿態是這麼苗條，婀娜；面孔生得這麼漂亮，美艷，演技又是這麼嫻熟，細膩；但，除了這些，尤其值得我們讚賞的，欽佩的：是她婉轉嘹亮動人心弦的歌聲。她既具有那些藝術上的天賦條件，造成今日的影壇地位，當然不是偶然的。全世界不知有還許影迷被她的歌聲所沉醉，被她美麗的容貌所顛倒。她始終被譽爲天才的歌星或銀壇的歌后。她主演的片子無論運銷到任何地方去上映，都會受觀衆熱烈的歡迎與歡動。

珍尼的實際年齡雖已經超過了三十歲，但畢竟美容有術，我們在銀幕上看到的她，依舊是舉止活潑伶俐的少女風度，在十餘年前銀幕見到的她並沒有變更。她的身材不高不矮不肥不瘦很適中，一對閃爍有神的碧眼，棕色的頭髮又是很藝術化，她眞是好萊塢的一位「尤物」。

她亦不能例外，和其他一般蘇格蘭人一樣，富有保守性，譬如說她每星期必要到教堂去一次，這是風雨無阻的。在聖誕節晚上總要狂歡一下。她無論做什麼事，却是小心翼翼地很仔細。對於影片技巧上，桑喬練習等等，更孜孜不倦的。

她未到好萊塢踏上銀幕生活以前，曾一度從事舞臺劇的表演，可是並沒獲得什麼成績。不久，她被好萊塢派拉蒙公司的某導演先生所賞識，於是投進了好萊塢的懷抱，當時她不過是充一名配角。轉到米高美公司後，才漸漸被人注意而頭角顯露了。

在銀幕上，以前梅禮士希佛利是她的情侶，梅是著名法籍會皮小生，擅長表演嘻皮笑臉，及唱輕鬆的歌曲，當時頗受一般觀衆的擁戴，後，梅禮士離開好萊塢回國，珍尼一時失去對手，現在無形中「新月」里的男主角奈爾遜埃第，代替了梅禮士的地位，演出的成績亦很佳，他倆眞是銀壇上的一對標準歌侶。

至於她過去主演的片子很多，現在將記憶中能夠追溯到的寫下來：我見到她第一部的歌唱片是「璇宮艷史」，大概十多年前，該片初運濟獻映時，曾一度哄動遐邇，稍些懂得幾個英文的人，莫不口里哼着「璇宮艷史」的插曲，正如「月亮在那里」同樣的普遍，還有一部「風流寡婦」「里面插曲非常悽惋。以上兩部片子都是她和梅禮士合演的。「鳳凰于飛」一片是珍尼和埃第最初的合演，劇情很生動美妙，「玫瑰曼麗」和「印第安戀人招徠曲」兩支歌，令風靡一時。接着產生了「櫻花時節」（May Time）（埃第合演）和「火燒舊金山」（克拉克蓋博合演）。還有一部叫「Sweetheart」以及最近在本市開映的「新月」。因爲她是一位歌唱的人材，所以每一部片子都有幾支插曲，這亦是受觀衆歡迎的一大原因。

說珍尼的性情暴躁是未免過分，只可說是一種遺傳的思想觀念！倔强的個性——譬如說，有一次珍尼在拍片的時候，不知有一什麼不如意，她忽然地脫去化妝的衣服，離開了攝影場，等導演要找主角時，她却不見影踪了。但不多一會兒，她却悄悄地翩然回來了，嘴里說着「駭雷（抱歉）」，這樣風波就算平了。

她的個性還有奇特的地方，就是不肯隨便和男子交朋友。但只有一次是例外，當三年前在某戲院見到了金雷門，（和法籍女星Lili Pons合演過「巴黎一女郎」）一見傾心，她被他大大的顛倒，不久，有情人成了眷屬，他倆舉行幸福的結婚，婚後的珍尼生活亦頗愉快，甜蜜，生氣。她對金雷門完全表露與眞的愛情。因爲在好萊塢，金雷門的地位還不如珍尼高貴，這是許多崇尙虛榮的女明星所做不到的。

由於愛情的純潔，所以直到現在，珍尼和金雷門依舊保持着甜蜜的感情，始終沒有發生過糾紛和衝突。和好萊塢其他男女明星視結婚如兒戲，朝合暮離當作家常便飯，不可同日而語。他倆同時出去工作，同時工作完同家，保持規律的生活，在好萊塢他倆是受人羡慕的一對伉儷。

珍尼和金雷門亦有不同嗜好，可是誰亦不能干涉誰，例如金雷門歡喜玩高爾夫，珍尼却不歡喜，但她亦不會去反對他，只於他倆共同的嗜好是騎馬，因此他們特地在自己別墅的旁邊，建造幾間厩舍，養了許多名馬，空閑的時候，不時騎馬出去馳騁遊遊。

有許多家里的事情，珍尼往往要自己來動手，她說這樣可以省却許多麻煩，她會煮各種菜餚，她還是一位烹飪老手呢！

當然珍尼亦常常出入舞榭宴會，但要是見到珍尼，一定就會碰着金雷門，碰見金雷門，亦一定就會擁着珍尼，因爲這是一條千眞萬確的法則，他倆去滿生活的原素，他們有這麼一句誓約，便是不准對方伴同第三者異性出外。

和其他好萊塢明星一樣，珍尼的足跡常到馬場，她酷愛賽馬的把戲，可是她有一種怪僻的特性，她從來不買票面一元錢的馬票。

珍尼和她的丈夫工作都很疲勞，需要相當的調劑，因此，他們每星期舉行一次野餐，有一次爲了某種事情沒有去野餐，這消息迅速地給明星消息的探訪者知道了，於是大吹特吹的宣傳，說是珍尼和金雷門意見不合起糾紛，不久便要離婚等等奇異荒唐新聞，珍尼曉得之後，氣得她滿臉發白，但不多一會她嘆了一口氣，說：「謠言不知使多少人煩惱呀！」

電影

談中國女明星的裸體與肉感鏡頭

杭州

據說，一個女人肯犧牲色相，她的前途似乎很可觀的，而尤其是電影明星，如能多拍攝裸體鏡頭，就會很快的紅起來，至於電影商人，更認爲這是能使片子賣錢不二法寶，這

二胡蝶二

老牌影后胡蝶也有好多次的鏡頭是裸體的，在「火燒紅蓮寺」中，有過不少肉感鏡頭，但這大部分半裸體的，裸出兩隻大腿，或另用模特兒作爲替身，模樣兒似乎眞不能刺激，比較透澈些的在「張汶祥刺馬」中有一節表演倒讓出色，使人戀戀不忘，這故事似乎是說：一她和胡珊兩人在船上被强盜搶去，剝去了全身衣服，眞的赤裸裸玉體畢現，在銀幕上只現出全部背影，但在每看客心裏都會她將被强奸而担心、急得氣喘不過來，這部「張汶祥刺馬」是默片，掐指一算，已有十餘年，因此這事似乎很少有人知道。

二袁美雲二

在但杜宇的歌舞片「人間仙子」中，也有着很肉感的鏡頭，穿着一條三角袴，裸着兩隻大腿小孩子以的東跳西跳。

二宣景琳二

宣景琳當年重上銀幕之後，先後在明星「浪漫女子」和天一的「歌場春色」片中的大浴盆裏浸過幾次，擦着些麗告上說，「是爲藝術而犧牲」、不過，她這樣的犧牲精神要和美術學校所雇用的模特兒比較起來，却還相形見絀，不够偉大，原因是她只犧牲了十之八九，並沒有一絲不掛而讓衆人們像欣賞模特兒那樣爲藝術而犧牲的犧牲。

二徐來二

就先說過去的「標準美人」徐來吧，現在聽說已爲「新貴（？）」的太太了，聲勢赫赫，但徐來能有「今日」的一天，不能不得力於「殘春」的裸體浴鏡頭，換句話說，假使徐來當時並不會「殘春」拍攝裸體鏡頭，她的名氣如何會大，沒有名氣，唐某那會看中她，但是話可說回來，「殘春」沐浴鏡頭使她出名是事實，而使她身敗名裂也是事實，至於「殘春」中的沐浴鏡頭有的動人之處，那我就得當時她的乾女兒黎莉莉問她的話中可見，黎莉莉問她，「好媽媽、你是眞的不穿褲子嗎徐來不禁臉一紅罵了一聲「了頭」。

「蠻地戰雲」—「續鐵馬」之一幕

「獸國春秋」之一幕

電影消息

「鐵馬」一片在本市獻演時曾轟動一時，現「續鐵馬」——即「蠻地戰雲」——即將來青，由卻爾斯畢克福頒銜主演，場面之大幾超過「鐵馬」。

「獸國春秋」一片，爲女探險家奧莎約翰遜實地搜取之驚險故事，內容有巨猩毒蟒猛獸……在晚近獸片中之上乘。

淋疾撲滅

優龍 "BANYU" ユーロン

全快率98%

欲求撲滅淋病 惟有服用優龍

與梅毒之六〇六並駕齊驅之本劑出現，乃今日淋病治療界之劃期的存在。有强烈殺菌力，經過數日之內服，即能完全治愈，致受一般治療界之絕讚。

淋病非不治之疾，恐係不求醫療所致也。治愈率爲百分之九八。

YURON "BANYU" 20T

萬有製藥股份有限公司 東京・日本橋

天津日界旭街 北京東單牌樓大街 青島東天路二三五

腦新

註冊商標

醫學博士 森田資孝先生推贊

頭痛聖藥

頭痛!! 宜速服

腦新如遇頭腦疼痛非常難忍時、頭目眩暈神智昏迷時、或讀書過度精神疲倦時及惡酔宿酒未醒時、倘速服腦新可立見奇効、其効若響、服後三分鐘、頓覺頭目爽快神智清新、苦痛若失、有如夜月秋遊能有心曠神怡之妙、此偉績確爲本劑獨具之特長、且雖連續服用、對於腦神經或心臓胃腸等、决無副作用、亦無影響、孕婦服用亦無害

主治：偏正頭痛・頭迷眼花・精神憂鬱・宿酒惡酔・頭沉神昏・腦筋疲乏・面神經痛・暈船暈車

藥價：四包裝…二角　七包裝…三角　十三包裝…五角　二十八包裝…一元　六十包裝…二元　百大十二包裝…五元

維他賜保命

注射普通賜保命仍骨瘦如柴

何以注射長命牌維他賜保命而功效立見？

十年良藥：功效獨到

維他賜保命成分之名貴可稱舉世無匹內含標準十字形內分泌結晶體維他命B.D.結晶胎盤荷爾蒙人參鹿茸之精華等主治一切虛損女用內更加卵巢濾胞內分泌結晶體有調經補血之特效絕非市上號稱補針補丸類者所可比擬也（用本品戒煙功效卓著）

信誼藥廠監製　全國藥房均有出售

贈閱 精美小冊一種「神童」 函索即寄

青島辦事處盛亨洋行內　青島歸化路十二號電話三一二一四

三井物產株式會社青島支店

營業科目

一、雜貨採品　砂糖、木材、啤酒、洋紙、橡皮輪、毛製毛織品、烟草、膠皮、罐製品、海產物、麵、牛肉、諸罐頭食料品、橡皮車胎、染料、工業藥品、工業原料及其他雜品。

一、機械五金採品　電氣、紡織、礦山、鐵道用諸機器及附屬品材料、鐵管、小野田洋灰、各種建築材料。

一、土產採品　落花生、生油、生餅、肥料、小麥、麵粉、米、棉子、麩皮及他雜穀。

一、當炭採品　當炭、礦油類。

一、火災海上保險代理店

一、海運事業

本店　東京市日本橋區室町二丁目一番地

支店出張所　倫敦、漢堡、巴黎、紐約、桑港、西雅圖、孟買、唐地、甲古他、蘭貢、蘇拉巴亞、巴達維亞、麻尼拉、先布、香港、西貢、廣東、漢口、長沙、上海、煙台、天津、北京、大連、安東縣、牛莊、奉天、新京、哈爾濱、京城、仁川、釜山、臺北、高雄、其他海外及日本各重要都市。

電話　支店長室 二四八八　庶務 五一六二　雜貨 二五三一　機械五金 二五四一　土產 二九四四　石炭 二八九一　船舶交渡 五一六三　保險 二四五九　凡納 三六六四　勘定 二〇四五　二五七二

參茸百補腎中靈

參茸百補腎中靈，爲人體天然滋補劑，乃用人參鹿茸，及生精補血，固本扶陽等，貴重藥品，選古法煉泡製而成，此藥能增長腎氣，生精益髓，强健生殖，主治眞元虧損，心腎虛弱，腎虧腰痛，夢遺滑精，見色流精，入房早洩，精稀精薄，腎寒精冷，種子無成，頭昏眼花，虛勞咳嗽，驚悸健忘，夜不安眠，凡一切腎虧虛損等症，服約全愈，久服延年，准保八十老翁，亦能生子，每盒二百粒國幣二元每打二十元

劉氏花柳清血掃毒丸

專治男女傳染各種花柳毒病，男淋女帶，撒尿刺痛，小便紅腫，下疳便毒潰爛，結毒臟內，身起瘰疱疥瘡楊梅毒入骨，筋骨疼痛，凡因梅毒發生一切危難之症，打針不好者，服此藥一盒即愈，重病二盒准保除根，每盒國幣一元六角，外埠函購加寄費四角五分

總經理　福海藥房　青島黃島路

代售處　健民藥房大津路　長春藥房石村路　新民藥房天津路　仁發藥莊滄口大馬路　太和春金鄉路　泰和堂東鎮威海路

盛亨洋行

青島◎代理處◎　盛亨洋行　東鎮　歸化路十二號　電話三、一二一四

君如需要電氣馬達　務請牢記玲奮馬達　能使君十分滿意

優點　選料監工：經久耐用　效率最高：馬力極充

如蒙惠顧　極承歡迎

上海玲奮電器機械製造廠

搜毒清血丸

花柳毒病◇唯一靈藥

△功能勝過藥針十倍

△保無復發斷嗣之虞

此藥發明多年功效奇大神速專治各種花柳新久毒病串入筋骨小便破爛下疳魚口或多年餘毒未清打針未愈者請速服此藥確保除根勝過藥針十倍定價每盒一元二十角加料二元四角外埠函購另加費四角八分

青島總經理處　太和春老藥房　小港關後金鄉路二十一號

山東路長春堂　北京路長春堂　山西路長春堂

青島 競東大藥房

西藥原料　名廠成藥　注射針藥　醫療器械　衛生材料　化妝香品　歡迎主顧　價目克己　外埠函購　原班回件

天津路十六號　電話二六六〇九號

豐新洋行

營業科目

化學工業藥品　顏料、機械油　燈油、豚毛雜貨　棉花、棉系布、人絹系布類　禮帽、松下牌汽車用蓄電池

青島上海路二〇號　電話 日人用 七〇七五 華人用（二）四二八三號

青島日本醫師會

醫院	地址	電話
井辻外科醫院	鐵山路	3二三三
石田外科醫院	濟陽路	同 2三二五一
博愛醫院	聊城路	同 [illegible]
富田眼科醫院	東阿路	同 [illegible]
沼田小兒科醫院	陵縣路	同 [illegible]
若槻醫院	德縣路	同 2四六〇四
田中醫院	德縣路	同 2七二八〇
柏木耳鼻咽喉科醫院	市場一路	同 2八五五三
野見山產婦人科醫院	禹城路	同 [illegible]
松村醫院	無棣路	同 2三三四〇
好生堂醫院	樂陵路	同 3〇一〇七
阿部醫院	桓台路	同 3一五五七
山東醫院	夏津路	同 2五五七〇
神內醫院	德平路	同 2四七五七
志波醫院	莒縣路	同 2五八三七
廣瀨小兒科醫院	鐵山路	同 [illegible]
鈴木醫院	新泰路	同 [illegible]
鈴木分院	臨清路	同 2三一〇九

國際◎保險

營業課目　火災保險　運送保險　海上保險　汽車保險　（隨呼隨到）

敝社對於所經理之貨物之運送保險特予以優待

帝國海上火災保險株式會社　朝日海上火災保險株式會社　住友海上火災保險株式會社　日本海上保險株式會社

青島代理店　青島山東路一八三號　濟南一大馬路緯五路　國際運輸株式會社保險部　電話二四一九二號

三鞭保腎丸

買一盒送一盒

諺云人非草木孰能無情倘因幼年早婚房事過度或染日手淫以致腎經虧損精水枯絕即成陽萎不舉之症或見色流精甫交即洩夢遺滑精等症非但愛情漸衰就連子嗣絕望而終恐不能延年益壽也敝社醫師經症實驗始發明此丸以治上述各症確有萬分把握曾經唐山衛生局化驗給照特許行銷性平不燥功能益精安神志壯氣血滋陰補腎水固精關壯陽助氣能使陰莖增大堅實有力並能強射精子准能增加天癸妙益無窮每盒一元五角每三盒爲一料四元兩料七元茲爲普救患者廣濟世人特別提倡起見不顧血本大犧牲凡買一盒另送一盒買一料送一料唐山天福堂老藥店啓

青島山東路金星大藥房　濟南三馬路大同志商店

大阜銀行

本行辦理銀行一切業務及倉庫貨物抵押事宜手續簡便利率克己除烟台濰縣海州已分設支行辦事處外所有天津濟南開封商邱徐州德州濟寧博山周村各地亦均可通匯取費從廉如承 賜顧無任歡迎

青島總行　電話　經理室 二一七九九　營業課 二一七九四　出納課 二一四一九三　倉庫課 二一四一三九　大港倉庫 三〇三六四　小港倉庫 二一八八一七　夜間用電話 二一七九九五

永華齒科醫院遷移聲明

本院因修理房屋已由天津路遷於山東路中市二二二號金星藥房內照常應診此啓

院長 劉永華

經濟

現生油再微升 期盤轉鬆弛 後場市氣尤見呆滯

本報特訊　本市之期現生油米市交易、近數月來、各幫均感不易伸手、一般零星散戶、及內地客幫、大部份多遭賠累不堪之苦、內中惟有取引所除扣之利息外、則皆爲洋幫及勢力之肯賺去、洋幫與勢力之肯現握有經濟勢力、是小本客幫終難逃其操縱也、近日以來之趨勢仍爲洋幫佔優勢、十八日之現生油市中幫因無力辦、洋幫對抗故仍袖手不前、僅爲洋幫四家進辦、因前日期市上漲之關係、故又續升一元、貨主乘高價傾吐、故交易數目頗多、現生米情況平穩、無何軒輊、過磅交三千五百餘包、火車生米三十七元至三十九元、西南口生米三十九元至四十元、東口生米四十二元、定期生油米市、情況較前緩和、站高島價格、似露上漲之力之趨勢、前場因吐吞頗佳、故微露波紋、後場市氣尤見呆滯、然未見如何跌落、於盤桓猶豫中收市云

荷蘭銀行

該行之金屬準備、固非限於黃金、亦可加入銀幣及銀塊、就實際言、迄一九〇六年爲止、全部準備中白銀佔半數以上、外匯保有額爽存於國外往來銀行之款、概不得作爲金屬準備、存於國外往來銀行、或移送中之黃金、須該行能自由處分者、方得作爲金屬準備、惟其百分之四十之準備、至少須有百分之八以上確存於該行本身之庫中。

荷蘭幣制之特點、爲中央銀行僅許以其他之法幣兌現其鈔票、其他之法幣爲金幣與銀幣、故該行得自行酌奪而兌以白銀、職是之故、就立法方面言、荷蘭實未嘗採行金本位、毋寧認有類第一次大戰前之法國、係採行所謂跛行本位、惟就實際論、則雖非受立法之強制、荷蘭銀行因營力使荷蘭之幣制幾等於金本位也。

一八八八年八月七日該行條例之修正文、授權該行得投資於外國票據、由是乃創立一新例、卽每當荷蘭福祿令匯價迫近金輸出點之際、該行卽行售出外匯、以故此修正文原在該行能獲得一有利投資之途徑、而結果竟成爲黃金及貼現政策之工具、然因其所保有之外匯、爲數無多、故此項政策、成效極鮮、至每值匯價接近金輸出點時、卽採行售出黃金之法、該行曾切實奉行、惟在一九〇三年其特許狀因應付與內閣總理之熱切懇求而獲續期後曾發表正式聲明、謂將繼續按純金每公斤一千六百五十三、四四福祿令之價出售黃金、以供輸出、同時雖無法律之規定、然仍隨時按一定之價格購進尚其求售之黃金。

上次大戰期中、荷蘭雖始終保持中立、惟因戰禍所引起之紊亂與不安、至爲劇烈、以致該國於一九一四年七月三十一禁止黃金輸出此事自必使荷蘭銀行出售以黃金供輸出之政策、不得不告停止、是以其一九〇三年所允負之出售黃金之責任、途由政府正式予以解除、同時鈔票及其他卽期負債之最低金屬準備、亦規定百分之四十減至百分之二十、此項措施之用意乃在使其能易於應付當時之異常局勢、惟準備率降至百分之四十以下、僅不過在戰爭爆發伊始之若干月、而已、政府嗣後又免除其兌現責任、惟此事未見實施。

該行鈔票流通額、因鉅額黃金輸入、國內票據貼現、及證券抵押放款之激增、曾自一九一四年七月底之三萬一千零四十三萬七千元福祿令增至一九一八年底之十萬六千八百九十四萬七千福祿令、惟一九一八年底、窖藏之鈔票、計約二萬萬福祿令之鉅、故在大戰告終時實際流通額約爲八萬五千萬福祿令、該行除普通鈔票外一九一四年八月政府又准其發行通稱爲「銀券」（Silver bon）之流通券、此券亦一律稱爲法幣、票面分自一福祿令至二十五福祿令三種、而係用以代替當時經人窖藏而致不見流通之銀幣者、一九一八年底、銀證券之最高流通額、約爲七千萬福祿令、嗣後經逐漸收回、最近流通於市面者、僅剩極少數。

上次大戰期中、該行之卽期負債、增加甚劇、然其金屬準備增加尤速、自一九一四年七月底至一九一八年底止、計獲得黃金值五萬二千七百三十二萬八千福祿令、其金屬準備總額、則自一萬七千零三十四萬一千福祿令增加至六萬九千七百九十八萬六千福祿令、故準備實自百分五四、〇昇至百分之六〇、〇。（未完）

期現紗布市 實銷無多妥交稀少

本報特訊　本市之期現紗布、近中因油市之猶豫不暢、故亦蒙其影響而入毫無生氣之途、外埠無多開展、亦爲銷路不佳之原因、十八日之現紗布市、雖徒有成交之空價、然實銷無多、期市人情模糊迷離、不思伸展、故妥交參若晨星耳。

蔴袋市微提

本報特訊　本市之香港蔴袋市交易、近中亦極不景氣、乃十八日之蔴袋銷路、因市場互相製造空氣、非云滬市告漲、卽謂津市需要蔴袋、其實滬返趨疲勢、因造成各種不同空氣之故、以致步步升提、竟由三元一角二分漸升至三元一角八分、一日間每條上升六分之多、以滬市疲落之情勢觀之、前途將再轉趨落云。

紙張市況 無何變動

本報特訊　本市近來之各種紙張銷路、依然呆滯不暢、頗難開展、十七日之各種紙張、仍無多大變動、大板紙及新聞紙、尚屬平和、惟各種雜色紙張、漲落兼有、茲誌妥如下、一七宮土紅大板紙六百五十元、一七三K大板紙四百四十元、一七K大板紙四百四十元、二五金鼎大板紙四百七十五元、一三令新聞紙四百八十元、一六令新聞紙五百四十元、東洋報紙五十六元、西洋大件報紙三十元、西洋小件報紙三十一元、加色漂黃紙四十七元、加色表黃紙四十八元、六五裕盛茂大廣紙六十四元、六五百吉止大廣紙六十四元、六五裕記大廣紙六十一元、乾盛京稿紙七十五元、一二柏字毛太紙七十一元、龍頭紙二十七元、揚堆紙二十一元五角、八寸尖紙二十一元、原方稿紙二十八元五角、改方稿紙二十二元、十刀二百張大京放紙七十五元、九刀小京放紙二十六元。

華北民食安定 糧價跌落民困復蘇

天津通訊　民衆最爲關心之食糧問題、客歲華北雖稍豐收、但以存底虛乏之已極、交通未臻暢利、以及市場畸形交易等、供求頗不圓滑、價格高騰無已、民生維艱、社會恐慌、後頓中日當局鑑定蹧蹦、漸就預途、迄最近趨勢良好、民困稍蘇、本市食糧存底、據查麵粉約達七百萬袋、大米百餘萬包、雜糧已達一百萬包、此外當局並接洽蒙疆雜糧、可續輸來、而日本接濟麵粉尤稱有力補助、津市壽豐、福星、東亞各麵粉工廠、每月產額、據聞亦達百萬袋、而本市每月消費、祇需八十萬袋、故當地之生產、消費部門至爲限貼、而月前食糧統制在境限制解除、津市逍復集散商場之機能、據查麵粉、大米現雜糧顯著向落、並非因來源存底稀薄、要爲外埠價格高昂牽制（滬市價麵粉每袋已越二十元）、如玉米、紅糧、小米等、近頗見微跌、尤其爲中下民衆主要食糧之玉麵、市價每斤已落至一角八分（每元可購五斤半）成爲水災以還之最好紀錄、且聞津浦、京漢各線雜糧、將來續有大批輸來、全市五百餘家磨房、無不恢復五作、此外滿洲成袋玉麵（四十斤與二十斤兩種）不絕輸來、故將來市價愈可樂觀、此堪稱二年之最好現象云。

南京一年來 市場之迴顧 物價指數逐日亢進

南京通訊　南京一載以還、由於游資不得正當利用、咸角逐於外匯金紗市場、奸商又伸展其狡獪伎倆、實行混水摸魚之卑鄙手腕、故物價高潮、日益蔓延、茲據現今之物價指數、與去歲春季指數相較、實不容吾人不瞠目結舌、而歎物價水準波動之劇烈、茲就物價行情指數、簡略誌次、讀者不難舉一返三也。

	去年三月份	本年三月份
米（担）	二六、〇〇	八四、〇〇
油（担）	七〇、〇〇	一三〇、〇〇
麵粉（担）	一一、〇〇	一七、〇〇
菸煙（担）	九〇〇、〇〇	一九〇〇、〇〇
鹽（担）	一四、〇〇	一七、〇〇
金（兩）	六〇〇、〇〇	七〇〇、〇〇
日票（百元申水）	一二五、〇〇	一九〇、〇〇
茶（担）	三〇〇、〇〇	五五〇、〇〇
洋油（聽）	一四、〇〇	四〇、〇〇
肥皂（箱）	二〇、〇〇	三五、〇〇
紗（包）	一五〇〇、〇〇	二一九〇、〇〇

聯運辦事處 在津設事務所

又訊　華北政務委員會物資調節委員會聯合運銷辦事處、爲接濟華北民食、由蒙疆採購之大量雜糧、已陸續運津、總額爲一百三十車、該處爲期辦理運津蒙糧手續之敏捷、特設置天津駐在員事務所、專司雜糧過秤收款等事宜、關於糧商承購雜糧交貨收款辦法、業制定五項、頃爲顧及天津以外之承購雜糧商人便利、特又規定補充辦法如下、一、承購雜糧其運往天津以外各站、仍以在北京交貨收款爲原則、二、如有實際困難、應准通融、照前定辦法第三項辦理、但須注意列兩點、甲、承購商號應裝貨車、由路局撥到本處、卽日電告駐津辦事處、通知原承購公會轉囑承購商號、當日運款至天津金城銀行、取具收據送交駐津辦事處、本處接得報告知款收安、卽爲發車、乙、在津過秤交貨、貨物卽屬承購商號所有、運輸途中如有損失、凡非路局及國際運輸公司所能負責者、本局概不負責、三、凡糧商不經公會直接向本處訂購者、仍須按照章定辦法第四項辦理。

巴盟公署 增殖役馬

厚和通訊　蒙疆巴盟旗公署畜產科、爲助巴盟管下農村役畜不足起見、去歲曾貸與農村牝馬一百七十四、本年度現又決定準備一百匹、於秋季以前、逐次貸與農村、並將最近種馬（本地優良種）十數匹、配給農村、圖謀役馬之增殖、以促進物產之加多、及軍需資源培養云云。

國人存款外銀 達十二萬萬 存港者約六萬萬港元

上海通訊　據金融界消息、上海華人資金之存於外商銀行者、約國幣十三萬萬元、其中爲華商私行所有者、爲國幣一萬六千萬元、華人資金存於香港者、約港幣六萬萬元、私人資金存在美國者約美金二萬萬元至三萬萬元、戰後國人資金有大部份係以美國爲外府云。

出口貨物

大連丸十八日去滬　花生米、二〇〇包、槐米、五三包、綠豆、二〇〇〇包、黃豆、一八〇〇包、冬菇、五包、鮮魚、一二桶。

浙江號十八日出口　上海貨　花生油、五〇〇簍、牛油、一五〇簍、鮮蘋果、七〇〇箱、鮮山楂、二〇〇包、鮮地豆、一〇〇包、鮮玉葱、一〇〇包、硫化青、五〇桶、空桶、五件、雜貨、二箱。香港貨　杏仁油、一二桶、夾力板、二〇〇捆、豬鬃、一四箱。

進口貨物

青島丸十七日由滬來青　紙類、八四一件、文具、二箱、印刷品、一箱、炭酸、二〇桶、蘇水瓶、一九箱、玻璃瓶、一件、法瑯製品、四件、算盤、二箱、碎布、五一包、汗巾、一箱、帆布鞋、五箱、化妝品、七箱、魚膠、四包、咖啡豆、一包、咖啡、三箱、麥片、三二件、糖果、八箱、牛奶粉、五〇件、食料罐頭、七五件、鮮蛋、一〇包、葡乾、三〇件、蒲萄乾、一〇件、蠶加醬、一〇箱、醬油、三箱、鮮菓、一〇件、鮮菜、五件、藥品、一五八件、雜貨、二五七件。

招遠縣金鑛 決擴大採掘 一切措置本年完成

濟南通訊　山東全省各縣、礦以煤與金之蘊藏量、尤爲富饒、山東產金區、前曾擬作大規模之開採、當時據調查、山東百〇七縣中、有九十縣產金脈、不過產量多少不同、金苗有沙金與礦金之分而已、全省產金縣份、當首以魯東之招遠、牟平、平度等縣爲最著名、關於招遠玲瓏金礦於事變後依華北資源之纏進、友邦鬼怒川氏、對該礦之採金事業、卽逐步展開、頃悉三菱鬼怒峯採礦業者、爲使產量增進、對該礦之探掘、將同作企業化、並加強機構、擴大開採、期使增產驟進、現正積極推行、不遺餘力、其一切採金措置、及其內部組織、預定於本年八月間完成、開始本格工作、而成爲魯東金產一大企業云。

按招遠金礦發現甚早、前在宋明兩朝間、卽經當地人民以土法零星採掘、迄至有清、亦無甚長期間斷、迨至前清光緒萌、規模始漸擴大、開當時採金工人、曾達七八百年間之零星掘發而現仍爲一最有期望之大好資源、該礦藏金之豐富、如此可見一班、在去年十一月間、經三菱調查隊、最後勘查結果、估定礦苗中金之含有、約十萬分五、至六萬平方基羅、礦苗之埋藏量、約八百萬噸、實爲一大優良之金礦云。

中日滿貿易會 將在津召開 檢討輸入華北物資

北京通訊　中日滿貿易會議、爲討論民國三十年度中日滿三國貿易之綜合的調整方策起見、將於本月二十五日左右、在天津開會、聞該會議時、將對下列兩事、作具體的決定。
一、根據中日滿關係當局者間、一月在東京所成立之協定、擬自民國三十年以降三年間、每年由日本向華北增送之三千萬元相當之物資種類、數量及金額。
一、民國三十年度滿洲國對華北輸出分配六千萬元、及關東州對華北間援貿易四千萬元之種類、數量及金額。

蒙疆粮穀集荷團 分三班出發 預定採集穀物百萬噸

張家口通訊　蒙疆政府當局爲期對於管內各市縣糧穀之集中蒐最收納起見、特別組織糧穀集荷團、分三班出動、由李民政廳長、陳實業廳長、森下事務官率領出發、並有蒙古政府工商科大和事務官、板垣事務官等、辦資參考、以期對於集荷工作班主旨、澈底施行同時對於農村實地狀態、及目下農產物之近況、亦予以詳切之調查、故此行意義、殊爲重大、聞此行採集穀物數自百萬噸之多、其各班担任地點、第一班、張市及萬全縣、懷安、陽原、第二班、宣化、龍關、赤城、蔚縣等、第三班、懷來、涿鹿、延慶。

糖類交易 妥價平和

本報特訊　近來本市之各種赤白砂糖銷路、於靜寂聲中、又轉平和、似已不至下降、十七日各種赤白砂糖、仍無何變化、妥價平和、惟各種粗砂糖跌落二元、茲誌妥交價格如下　蘑包字白糖八十四元、蘑包亨字白糖八十一元五角、蘑包雞字白糖八十四元、蘑包字白糖八十四元、蘑包栗字白糖八十四元、蘑包赤糖七十五元、蘑包本港永青糖七十五元、蘑包本港永青糖六十五元、蘑包台青糖六十五元、二四號粗砂糖八十二元、二二號粗砂糖八十元、A字箱砂糖四十六元。

內外市況

本市市況（三．十八日）

○棉紗期貨前場
三月開 1236.00
最高 1240.00
最低 1236.00
收盤 1240.00
成 6件

○棉布期貨前場
三月開 39.85
最高 40.00
最低 39.70
收盤 40.00
成 1000件
四月開 40.25
最高 40.70
最低 40.15
收盤 40.60
成 5270件

○土產期貨前場
生油
四月開 83.60
最高 83.70
最低 82.80
收盤 83.35
成 900車
生米
四月開 41.80
最高 41.80
最低 41.30
收盤 41.65
成 76車

○棉紗現貨
16支
童魚 1880.00
20支
銀月 1235.00
五星 1315.00
32支
五星 1600.00
42支
宮女 1700.00

○棉布現貨
雲龍 40.80
40.90
41.00
龍門 40.20
花鳥 40.50
40.60

○土產現貨
生油 82.00
成 121車
生米 40.00
成 8000包

○麩粉市
雙車 16.30
雙鉄 16.20
火磨 15.25
滿魚 14.80
美飛 15.20
金豹 16.20
龍鰕 16.25

○雜糧市
膠州小米 27.00
火車苞米 16.00
高粱 17.50
黃豆 18.00
元豆 23.00
小麥 31.50

○棉布期貨後場
三月開 39.85
最高 39.85
最低 39.75
收盤 39.75
成 件
四月開 40.40
最高 40.50
最低 40.325
收盤 40.325

○土產期貨後場
生油
四月開 82.80
最高 83.30
最低 82.70
收盤 83.10
成 車
生米
四月開 41.60
最高 41.60
最低 41.20
收盤 41.40
成 車

海外市況

○東京匯兌相場
對美
賣23又16分之7
買23又32分之15
對英
賣12.0
買12又2分之1

○正金銀行建值
對美23又16分之7
對英12.0

○軍票交換相場
49元又8分之5賣
49元又8分之7買

○東京週期
前場開盤
新東 113.90
鐘紡 153.60
滿業 63.40
日魯 63.40

○大阪短期
前場開盤
新東 113.70
大新 56.90
鐘紡 154.50
滿業 63.50

○大阪棉花
前場開盤
三月 76.75
四月 76.75
五月 76.75
六月 76.75
七月 無市
八月 無市
九月 78.75

○大阪棉布
前場開盤
三月 4.670
四月 5.030
五月 5.450
六月 5.590
七月 5.660
八月 5.720
九月 5.805

○大阪棉花
前場收盤
三月 無市
四月 無市
五月 無市
六月 無市
七月 無市
八月 無市
九月 78.65

○大阪棉布
前場收盤
三月 4.695
四月 5.085
五月 5.500
六月 5.685
七月 5.840
八月 5.900
九月 6.000

○美國向各國匯兌
美英403又2分之1
美華5.49
美日23.47

○三個月期貨
美英 不
美法 立

○美國向歐大陸匯兌
美荷40.05
美法2.32
美荷 不立
美比 不立

○英國向各國匯兌
英美402.50
英法 不
英瑞
英德 立

○英國向東洋匯兌
上海3又2分之1
孟買16又32分之1
香港13又32分之1
新嘉坡 24又4分之3
日本12又2分之1
巴達比亞 7.58
西貢11又4分之3

○各國金銀塊
倫敦金塊
現貨 168.0
倫敦銀塊
現貨23又2分之1
期貨23又16分之7
紐約銀塊
現貨34又4分之3

○紐約股票
司其??57又8分之7
阿那??達
24又8分之5
鐵道股票 28.07
工業股票 123.46
諸項股票 38

○印度棉花
平果爾
3月135又2分之1
5月133又2分之1
7月136.0
阿姆拉
3月169又4分之3
5月171.0
7月224又2分之1
白露去
4.5月219又4分之1

○大阪棉花
後場開盤
三月 76.75
四月 76.75
五月 76.75
六月 76.75
七月 無市
八月 無市
九月 78.60

○大阪棉布
後場開盤
三月 4.720
四月 5.135
五月 5.600
六月 5.710
七月 5.760
八月 5.810
九月 5.895

○大阪棉花
後場收盤
三月 無市
四月 無市
五月 無市
六月 無市
七月 無市
八月 無市
九月 78.85

○大阪棉布
後場收盤
三月 4.670
四月 5.095
五月 5.500
六月 5.670
七月 5.730
八月 5.810
九月 5.910

治淋內服特效藥
G-U-CIDE
治尿塞

招生廣告
學院地址　青島特別市膠州路一號
修業年限　豫科一年　本科四年
入學資格　高級中學卒業程度
招考人數　約五十名包含中華民國人
考試日期　三月二十五日　二十六日
考試地點　青島　東京
報名期限　三月二十二日
（章程函索應附五分郵票）
中華民國青島市膠州路一號
東亞醫科學院謹啓

有此良藥 老可益壯
英男兒萌者、卽由男性青年尿中提鍊而得之純正男性荷爾蒙也。其主治如下。
初老期（卽四五十歲左右之人）之頭痛・頭重・睡眠不良・眼睛疲勞・全身疲乏・生殖器性神經衰弱・能率低下等。
老衰期之皮膚彈力性缺乏・失眠・疲乏之感・尿意頻數・食慾減退・肩凝・腰痛・耳鳴・心悸・記憶不良等。
青春期之生殖器性神經衰弱・早漏・遺精等。（詳細仿單函索即寄）
男性荷爾蒙 英男兒萌
株式會社 武田長兵衛商店
總行 日本大阪市東區道修町
天津辦事處 天津日租界旭街
北京辦事處 北京宣武門內大街
青島辦事處 青島冠縣路一號
40(5)118

萬人油 人人必備

又到了良鄉栗子的最適口的時候了
贈人送禮最上妙品
並備有美麗的箱盒盛裝
此外尚有珍美的菓子類新一臨賜 顧是荷
喫茶 甘栗
山東路一一三號
甘栗太郎
電話二、七四一六

胃強、最新健胃劑

欲使兒童永保健康！必須常備
健兒樂
能治小兒百病
各大藥房均有經售
上海鳴康藥廠監製
安全油、能治凍瘡

照常吸烟 見烟自煩 三日見效 十天斷癮
▲廣告欺人▲天誅地滅▲限期戒絕▲保無痛苦
精神戒煙
青島總經理 北京路 天合益藥房
濟南張興子藥房 膠縣宏大藥社

宏興鷓鴣菜

小孩瘦弱 須服
鷓鴣菜能補兒童身體 兼有開胃除病之效 瘦弱者服之轉爲肥壯
青島北京路山東路
天合益大藥房經理

慶祝本行製筆工廠五週紀念主辦
贈聯大會
限期截止

國產 派拉蒙金筆
名家親筆書聯一副 足抵筆資數倍以上
老主顧愛不釋手 新主顧一見歡迎
文具界大貢獻 派拉蒙自來墨萬年毛筆
特點 1無取水研墨之煩 2無洗筆脫毫之弊
文房精品 仕娛必備
青島 美利時分行 北京路上 中華棧內
獨步群倫
用作禮品 無時不宜

按戶檢病調查發現 患天花者十一人
內中以兒童為最多已死二名

本市當局、以青島市區內入春以來迭有天花患者發生、除由防疫班會同衛生、警察各局暨同仁診療班、普遍預防施種牛痘外、對於市內居民檢病戶口調查、已於本月十七日開始辦理、以資對於天然痘患者之檢舉、及藥除者之取締、檢查雖只一日間、而對於患天然痘者之發覺、已有驚人之紀錄、茲將發現患天然痘者之地點姓名如下、

△本市長興路六十五號、住戶王鳳嫂、年一歲、患天然痘、已送傳染病院隔離。

△台東鎮大港三路、檢查東院一具、為男性、年約四歲、已由防疫班火葬。

△曹縣路三號住戶李老嫂、年六歲、係天然痘而死、由防疫火葬。

△順興路一百零一號、石景文年二十二歲、沂州人、患染天然痘已送傳染病院隔離。

△順興路一百一十八號內五十七戶朱嫂、年十三歲、招遠人患染天然痘、經檢出後送入傳染病院隔離醫治。

△順興路一一八號、朱香女、年六歲、亦患天然痘送傳染病院隔離。

△大港一路八號、陳國平年三十三歲、壽光人患天然痘經檢查發覺後送傳染病院隔離。

△大港一路八號、郭槐剛年三十歲、壽光人、患天然痘、被檢覺送院隔離。

△周村路二十六號、王炳泉、年十一歲、莒縣人、患天然痘、檢查後送傳染病院隔離。

△樂陵路五十七號內六戶、吳愛女、二歲莒密人、患天然痘發覺後送院隔離。

△曲阜路三號、李多嫂、年六歲、平度人、患天然痘致死、已由防疫班火葬、以上患天然痘者十一名、死亡者由防疫處火葬、而患者除送傳染病院外所有各房處一律消毒隔離、市當局以檢病戶口調查如此收效、現仍繼續以迅速辦法澈底檢查種痘、以期本市天然痘早日絕跡云。

火災統計月報
市署轉飭所屬遵照

本市市公署近奉華北政務委員會令飭調查各地火災報告情形、現經改訂火災統計月報表等件、該市署特令飭警察局飭屬遵照辦理、其訓令原文如下：為訓令事案奉華北政務委員會三月七日秘統字第一三八四號訓令內開、為訓令事案准行政院行字第三六號咨開、據警政部保字第十二號呈稱、查本部前為明瞭各地火災情形、并謀改進消防之參考、曾經訂定表冊三種令飭所屬遵照、分別辦理、並檢同該項表冊式樣呈請鈞院轉咨華北政務委員會飭屬遵辦在案、惟查內有火災統計總報告表一種、所列項目、尚有未盡之處、曾經重將內容修改規定填表須知、改為火災統計月報表、限自本年一月份起依照規訂之火災統計月報表填報、按月彙報部、以憑覆核而謀改進、除分令外、理合檢同表式填表須知、具文呈請鑒核、俯賜轉咨華北政務委員會、於文到之日起、飭屬填報、彙送過部、俾便辦理等情、附送火災統計月報表式乙紙、暨填表須知乙份、據此相應抄送原附件、咨請查照飭屬辦理等因、准此除分令外合行抄發火災統計月報式一紙、及填表須知一份、令仰該署遵照、自本年一月份按月查填兩份呈送本會、以憑存轉此令等因附抄發表式一紙、填表須知一份、奉此合行抄發原件、令仰該局遵照查填三份呈署、以憑存轉此令云。

驅賭騙財 李殿臣被捕

晚近社會之騙術精奇、層出不鮮、藉賭為餌而實施騙財者、發覺甚多、市北警察分局、特務警於日前捕獲一李殿臣者（年二十三歲大連人）係專門以與各富商巨賈往來、而藉賭博向一般客商用手術行騙博往分局訊問、該分局已訊問屬實、據該犯供稱在青藉此手術行騙已非一日、惟所用手術係使用抽梁換柱法、一人即可欺騙三人、尚有二人者并未使用、該分局以李案藉賭行騙實屬可惡畧將該犯送往法院訊辦云。

欲挽救刼運 須提倡孝道
道德會陳董事講演

萬國道德會青島分會董事陳文章、於日前在該會主講「孝為道德之根本」、聽者極為感動、茲誌其講詞如下：

孔子志在春秋、行在孝經、春秋為孔子立法憲典、孝經為孔子立教本源、蓋孝道為天地心、人為人道基、為政教綱、萬國人類之大主宰也、如堯舜孝也、夫孝有大小、義有廣狹、小康之世、各親其親、孝之小者也、大同之世、不獨親其親、其義狹、大孝由事親始、推及事祖、極於事天、體天心祖心、報本愛類、一視同仁、其義廣、禮運三世、是孔子之治法、孝經一書、乃孔子之救源、孝道之在天下、如元氣之在宇宙、人不能一日離元氣、即不能一日離孝道、人離元氣、則生機絕而死、人離孝道、則天曲竭、生理滅而亡、生機絕則天地閉、生理絕則人類滅、欲國家之不亡、世界之永生、豈可得乎、中華自民國成立以來、學校廢經、久曠誦讀、加以歐化東輸、人尚新學、譚稱平等、誤解自由、禍有道德、視為腐敗、推翻湮滅、無所不至、倡儀非孝、侮聖滅倫、嗟嘆、中國成為無敎之國矣、祖國文化、力加摧殘、道德根本、日漸斬伐、孔子孝經中樞、所謂立天下之大本者、掃地無餘、捨孝而言敎、敎其所敎、非孔子之所謂敎也、捨孝而言政、政其所政、非孔子之所謂政也、滅種滅敎、躬自蹈之、天災人禍、又誰咎乎、不知世界各國、風俗有異、政體有異、法律制度、可因時變異、而孝道絕無或異、人類皆為父母所生、皆當孝親、此古今中外人類之同情也、若不愛親、修言愛類、有是理乎、觀孝經有非孝無親、大亂之道、讀以現在事實、而益信聖言不我欺也、聖人預防大亂於數千年前、後人竟置不聽於數千年後、與言及此、不寒而慄、蓋孝之一字、道德之本、萬化之源、貫乎古今、達乎中外、配而為五倫、發而為百行、欲倡明道德、必須提倡孝道、欲挽救刼運、尤當首行孝道、倘能師以孝教其弟、父以孝語其子、風說轉移、天下風行、孝道感化、萬國景從、慈愛徧佈、殺刼消弭、統一文化、締造大同、孔教徧行全球、即在孝道徧及全球、道德同風、萬國咸寧、予日望之矣。

作品展覽
寫眞聯盟會員 內中佳作頗多

本市寫眞聯盟自成立以來、寫眞界在青島驟放光明之輝、慰問寫眞展覽後、近又有會員、片岡喜代治氏、與各務眞弌氏、連合舉行個人作品展覽會、自即日起、於安徽路四號淺草食堂內、作品十餘件、片岡氏之「風景」（一號）、攝太平路東北部一帶、建築美壯、襯以濃雲、有如雨後初晴之狀、「小港歸帆」（六號）、夕陽晚霞、一葉扁舟、美麗構圖、望之有無限感觸、「苦力」（八號）、為小港一帶、待雇之苦力特寫、衣衫襤褸、千綫補綻、苦象逼眞、各務眞弌氏之「迴瀾閣」（七號）、以南海沿沙灘水紋為主體、以迴瀾閣為襯景、陽光斜映、波紋層層、為不可多得之作品、「女性」（九號）拍石膏女像半身、用光甚巧、含情之目低垂下瞰、表現少女之態特妙、「物語」（十一號）此照為最新趨時代之理想派作品、灰黑之背景、灰白之簾單花紋、使人受得美奇之感應、此形作品、在青島以往展覽中、從未有者、展覽期尚有多日、凡喜好攝影者、不妨一觀、以為攝影之借鏡。

欄外春風送細潮
——青島海濱風景——

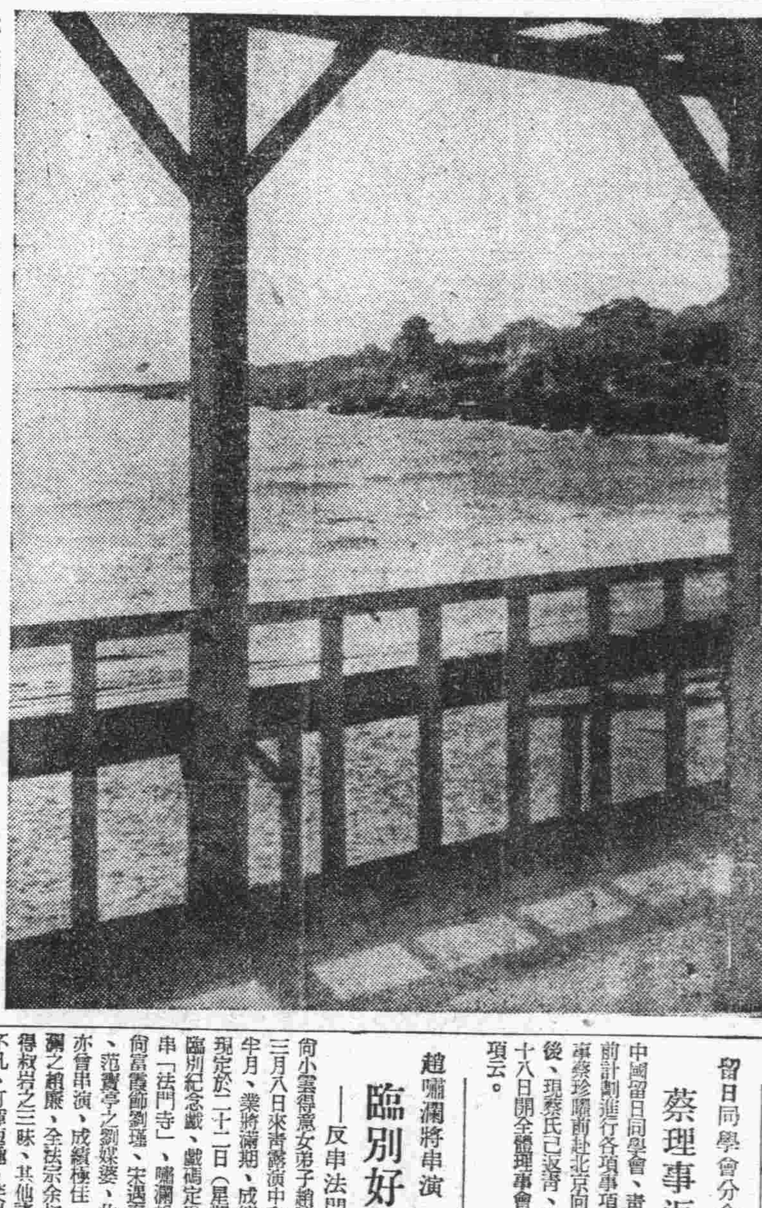

中國黃道會 召開幹事會議
強化組織整頓會務

中國黃道會、自經王召麟代理會長、及王文濤與新民二氏担任該會總務科長以來、連日與該會首幹部人員努力整頓會務、該氏等雖均另有職務、但亦於公餘廢寢忘食、致力改革、而該會夏幹事等、亦莫不以強化該會為旨志、日前即本月十六日晚八時、於該會會議室、舉開本年度第一次幹事會議、計出席李仲剛、方浩如、王召麟、吳新民、王文濤、臨荊山等、計十八名準時開會、公推王召麟氏為主席、首由該氏報告開會主旨略謂：「本會由經第一次幹事會議以來、荷蒙諸位援以義氣努力會務、因是本會前途已大現曙光、但本會之應尤應加強會本身之組織與計劃待辦理者、為達成本會任務計與應革事宜、為數仍夥而互極云、繼由王文濤與新民李仲剛諸氏、先後報告近日工作概況、俟後即進行討論、其議案約分四點、計一、關於會務辦理者、二、關於會務職員之加强者、三、關於黃道會宗旨之發揚者、四、關於經常費用之籌備者、以上各項議案、俱經各出席幹事逐條討論、直至十時始行散會、並聞該會除強化該會本部一切事宜、今後並強化或設立各分支會、而本年度工作計劃適在着手企案中、不日即可發表所途定填期行云。

東文書院畢業 多赴日留學
首批八名定期東渡

本市東文書院蒸蒸日上、人才輩出、大多數之學生、均欲理解友邦日本富強之眞精神、以供採人之長補我之短、合親東亞共榮圈、而期兩國之邦交永固、是以前後各學校者、相繼東渡留學、去春赴日入福岡市立中學校者、已有唐士賢張友堂二生、去秋入神奈川縣幽鳳私塾東去者、早有江學魏王孔濱郭澗後劉德玉王知潮等五生、均具有東文健兒之眞精神、抱有堅苦卓絕吃苦耐勞的用功師長之好評等情、早已分誌中日各報、茲聞又有該書院第一屆初中畢業生、呂功慶劉亦誠李紹仁李傳恩李國慶紀維本紀綸本畢應璣等八人、定於本月二十一日乘貝加爾丸東渡、此外正在籌裝待發者、尚有五六人之多、行期亦均不遠、想各生此去、亦必能依母校之教訓、進求友邦之特長、將來學成歸來、定可為我東亞有所貢獻也。

本報主辦青島中華女學生訪日使節團
全團人選日程均已規定 興亞院及市公署為後援

本報為溝通中日兩國女學生以謀協力建設東亞起見、特舉辦青島中國女學生赴日使節團一事、自本報發表後、承各方面之贊助、業經組織就緒、人選及日程均規定、各方以此次女學生使節團東渡適爾此行在本市尚係初次定能獲美滿之成果、各方期待頗殷、茲將派女學生節使團之宗旨及員人選日程等分別誌之如次：

派遣宗旨

今也值聖戰第五年之陽春、萬物欣欣向榮、而中日兩國之提攜亦日趨鞏固、為確立東亞永遠平和、中國全土民衆為建設新秩序一路邁進、其成果與日俱進也。

當此之秋、擁有大青島二百萬讀者之唯一漢文報——青島新民報、為樹立中日民族百年之大計而成為其基礎者、端賴其變為担負將來之中日兩國第二代中日國民之心心相印、諺云「百聞不如一見」為使目睹發展日本之近代眞相及忠道精神之一端、使深深認識八紘一宇之日本之大理想、同時使知日本之文化、社會、教育之實情尤為眞正中日親善提携之一大收獲也則友邦日本對於婦女教育以養成賢妻良母為原則、本報有鑒於此、乃以青島中國女學生組織「訪日見學使節團」俾深受感化將來造成中國之賢妻良母之任務、而示東亞共存共榮之眞實姿態以達成親善之目的也、并承市公署及各學校後援、尤為銘感者也。

使節團員

團長　本報小川事業部長

副團長　本報鄭副編輯局長

監督　聖功女中萬敬員

翻譯　（選擇中）

攝影記者　本報尾瀨寫眞部員

團員

市立女子中學校　祝佳澄二一歲（山東）高中三年級、張愛雲二〇歲（山東）高中三年級

私立日華女良院　李葵文一六歲（河北）二年級

私立聖功女子中學校　林素眞一九歲（福建）高中三年級、叢秀華一七歲（山東）蓬萊初中三年級

私立文德女子中學校　史有餘（江蘇）高中一年級、候文致一八歲（青島）高中一年級、

私立紘宇高等女學校　姚希媛一六歲（四安部川）二年級、理一七歲（山東）二年級

日程大略

四月十二日午前十一時搭乘原田丸由青島首途

十四日到門司、上陸、乘午後〇時五十分列車由下關向東京

十五日午前十時七分到東京、瀏覽五日、參拜皇宮、明治神宮、靖國神社、並參觀興亞院、陸海軍病院、市役所、中國大使館、各學校、放送局、衆議院、博物館、婦人團體、東京天文台、各工場、各新聞社、東寶撮影所、

十九日晚舉行中日女學生交歡會

二十日赴日光觀光。

二十一日視察橫濱橫須賀鎌倉

二十二日午前六時四分到名古屋視察市內、午後七時到山田、

二十三日、午前參拜內外宮、並觀光二見浦、午後六時二十六分到奈良視察。

二十四日、午後四時五十分到京都視察。

二十五日、午後五時半到大阪、視察市內及各報社、並舉行中日女學生交歡會。

二十七、午後到半日一時神戶視察市內。

二十八日、午前十一時到別府視察名勝。

二十九日、視察博多。

三十日、午前十時十五分到門司、午後一時半乘日光丸赴回青途。

五月一日、午後一時回到青島

檢拾幼童 送分局招領
蒙古路檢查所

台東警察分局蒙古路檢查所、於十數日前、在蒙古路地方、檢拾幼童一名、（見圖）該幼童尚不能言其住址姓名、僅言年五歲、餘不知、該分局調查該幼童係由滄口方面而來、乃赴四滄一帶各村莊調查、亦無其家屬認領、當經該檢查所、將該幼童送往分局暫為安置、如有遺失幼童之家屬、或其關係人知此幼童之家屬者、可赴該分局認領、以全骨肉云。

語學試驗
警局所屬職員 發給獎勵金

本市警察局、對於該局所屬職員參加語學試驗、其第二次試驗業於本年一月十九日舉行、凡所取錄及格人員、應發之獎金、即由本年一月份起、按等支給、除一等合格人員獎金准繼續支給二年外、其二等以下者、均以一年為限、該局奉市署令、轉飭所屬、對於領取獎金應注意事項如下、甲、凡第一次試驗及格、又在第二次升等試驗再及格者、得支給升等試驗獎勵金、其第一次之獎勵金、不再支給、乙、凡在第一次試驗及格人員未參加第二次升等試驗者、其獎金支至本年六月末止云。

本年春季競馬 日期已規定
警局按期派警警戒

本市警察局、近據青島競馬俱樂部函稱、本年春季競馬日期業已規定、特請警察局按期派警保護、除照知乘外、馬場附近多派警察嚴加警戒等情、該局已分飭警察隊班、及市南分局遵照辦理、茲將本年賽馬日期如下。

三月二十九日、三十日。

四月五日、六日、十二日、十三日、十九日、二十日、二十六日、二十七日。

五月三日、四日、十日、十一日、十七日、十八日、二十四日、二十五日、三十一日。

六月一日、七日、八日、十四日、十五日、二十一日、二十二日、二十八日、二十九日。

以上各定期賽、雨天順延、必要時、得延長至七月云。

青島輸出入組合 開成立大會
到各業代表五十餘人

本市市商會、以日本最近對於輸出貨物統制實行後所有貨物輸出、須由輸出組合直接辦理、而我國商民欲購辦日本貨物者、須加入該組合以便採購各種貨物、本市商會經連日召集各商會談結果、決定成立青島輸入組合、由籌備委員籌備結果大致已就緒、特於本月十五日午後二時、在青島市商會內舉行輸入組合成立大會、到各業代表五十餘人、由鄭道臣主席、報告開會籌備經過、及參加會員達千餘類營業、結果每組合由鄭道臣任理事長、宿智金、王正平任常務理事、其理事十二人、計自動車業劉子明、茶葉譚惠引、綿棠草實業臧明正、棉布棉紗業董希堯、眼鏡業、孫一山、五金業李蘭圃、洋紙業楊鼎文、工業藥品業張舞廷、食品科業本榮、海產業張獻廷、化妝品業曲海亭、陶器業陸永明、該組合暫定市商會為會址、即日開始辦公云

三山誠眼鏡老店
專採嶗山晶石
營業四十餘載
自設電机工廠
声譽中外馳名
出品精良
定價低廉
即墨路五五
電・二五六三

擾亂公安
居住區開磨房 警局函社局辦理

本市第四平民院內八十四戶住戶辛傑先、在該區開設意心成麵磨房、惟該磨房每日以電機帶米粉擾亂居民安眠經該院代表、朱興德、張錫章等七八人向警察局呈請取締、經該局調查結果、意心成磨房所用之電機、為三馬力者、對於附近住戶實有擾亂之情事、惟以該磨房之營業許可、為由社會局辦理者、警察局未便取締、已移請社會局處理、以重公安云。

與人姘度
其母控告誘拐 秀蘭已有婆家

侯池氏、（年五十五歲膠縣人）、住上海路臨字卄七號、有女秀蘭（年廿歲）曾在膠州路悅瀛樓充女侍與劉子平（年廿四歲平度人）結識甚久、二人乃於兩月前在台東鎮支路陳江里十一號姘度、劉某並許與侯池氏三百元之彩禮、故亦未加干涉、不料秀蘭於七歲時、其母已在原籍將其許有婆家、日前來信要請、即將迎娶、侯池氏屢向劉某及秀蘭索三百元、并無結果、且秀蘭已珠胎暗結、侯池氏自畏前途不堪設想、乃在市北分局控告劉某誘拐其女、當將二人犯、送往分局訊辦。

文化事業協會 補助教員協款
本市教育局已領到

北京文化事業協會、為獎勵與提高教育、特定每月補助協款、交由教育總署轉發各省市教育廳局、作為補助日系教員之費用、本市教育局業經奉到是款、數目為八千餘元、不日即分別轉發云。

作救濟金
警局所領捐款

本市公署、以青島取引所捐贈之三萬元慰勞費應撥給警察局、該市署特令飭警察局、將該捐款三萬元、作為警察救濟資金之用云。

各校春假日期 日內決定

本市教育局、頃以時值春季、草木向榮、空氣清新、春風和暢之期、應該宜於郊外旅行、尤其對於兒童之身心裨益更多、故定於每年春季有春季之休假、以期學生在假期內作遠足旅行或野外登山之舉、變換其環境、健全其身心、關於其春假日期、日內即可決定云。

留日二警官 修業期滿
即起程返國

本市警察局前派赴日本內務省警察講習所留學之警官王家鼎、楊秉義二名、至本年三月二十二日已修業期滿、二十三日舉行畢業式、即起程返國、日計三月二十六日到達北京、治安總署考驗畢即可返青云。

孫昶氏 赴膠履新

本市公署為強化鄉區機構、經決定由孫昶氏為新任膠州區辦事處長、原處長高尚文氏榮轉市署參議後、孫昶氏定於本月十七日赴膠履新云。

市北召各里院 開座談會
商討整理事項

市北警察分局、蘇分局長、為謀各里院之清潔衛生之進步、該分局特定於十九日下午三時、在該分局禮堂召集當界內二百餘里院之當房人開座談會、商討關於各里院整理之種種辦法云。

趙嘯瀾將串演 臨別好戲
——反串法門寺——

俞小雲得意女弟子趙嘯瀾、自三月八日來青露演中和、將近半月、業將滿期、成績極佳、現定於二十二日（星期六）演臨別紀念戲、戲碼定為全班反串「法門寺」、嘯瀾扮趙廉、而倘富震飾劉瑾、宋遇春之賈桂、范寶亭之劉媒婆、此劇在津亦會串演、成績極佳、尤以嘯瀾之趙廉、全宗余叔岩、頗得叔岩之三昧、其他諸角亦均不凡、打渾逗趣、笑料百出、同時前場更加演特別荷派名劇云。

蔡理事返青
留日同學會分會

中國留日同學會、青島分會、前計劃進行各項事項經該會理事蔡珍驪前赴北京向總會接洽後、現蔡氏已返青、定於本月十八日開全體理事會、討論各項云。

孝水戀痕
呆漢

第六章 斷恩情薄即成陌路 【59】

這時早有那些趨炎附勢的親友、到門外來接、將如玉擁進院中、邱柏營一面與衆人周旋、一邊隨着如玉身後進入中堂、如玉這時只有羞愧、不好意思抬起頭來、由邱柏營給大家引見了之後、令人將她扶進預先佈置好了的屋子裏、李氏汪氏瑞芳見着這位新進門來的姨太太、又年輕又美貌、各個人的心裏俱有着不同的感覺、邱柏營這時對待她們的面部的表情、也顧不得去研究、等到晚間親友們都去了以後、他已有七分醉了、他笑嘻嘻的進到如玉這屋裏來、如玉本來是在床上斜躺着的、見他進來、忙着坐起來、邱柏營挨着她坐下、一手就搭在她的肩上、如玉知道他這時已色令智昏、如再同他敷衍是不行的、遂用手使勁兒的推開他、站起身來怒道：「你先躲開點兒、聽我告訴你、我是好人家的兒女、我不是貨物、更不是玩物、你雖有些臭錢、我並不希罕、你只能欺騙我母親、我可不能受你的欺騙！我不明白、你家裏外頭放着這些個女人、為什麼還要禍害我？」邱柏營聽她這樣說、不但不生氣、反到笑道：「我是因為你長得太迷人了、來！不要再費唇舌了！」他隨說隨用手拉她、如玉又將他推開說道：「你　早死了這個念頭、你如再逼迫我！……」她隨手把桌子上放着的大花瓶抄起向着自己的頭部氣說道：「你看這個沒有？你再向前來、我就自己觸我自己的頭、如果不死的話、說不定我再用別的東西刺死你、你要知道、你雖有錢有勢、你是買不動我的、你要是識時務的人、趁早到別的屋裏去、我在你家與自當是修行了、反正你也不能放我、我就在這里暫度我可憐的壽命、你如果不甘心、我們不妨到法院去打官司、你拆散我的婚姻、破壞我們的家庭、離間我母女的感情、你這禽獸不如的東西、欺負我母親行、我是豁出去了、我們來拚一拚吧！」她越說越有氣、眼淚隨着向下落、聲音越來越大、邱柏營這時的慾念已消了一半、酒也醒了、見她如此、也有些着慌、當下也不敢再用強、只得小心下氣說道：「你先別嚷嚷咱們慢慢的商量、我並沒有欺負你母親…」他的話沒有說完、如玉將頭吐了他一口唾沫、說道：「不！別不要臉了、你當我是瞎子嗎、她是我的母親我能……」邱柏營小聲說道：「你小聲點兒行不行？你先將花瓶放下、我絕不強迫你！」如玉將花瓶放下道：「放下就放下、我是不怕你的、我什麼時候都可同你拚命的、你最好先出去、叫我一個人養養神！」邱柏營到了這個時候、見她怒氣勃勃的、料想今天的幻想又成泡影了、如再對她用強、萬一真出了亂子、也是不好、莫若暫忍一時、反正她也跑不了、以後再慢慢的想辦法、說不定她有回心轉意的一天、遂又從笑着道：「你先不要怪我、你母親那麼織挑、

哀情小說 情天恨
老威

第四回 飄零的身世 【59】

眞是可惜了這麼好的東西、這麼好的鞋樣兒我還是頭一回見呢？他們都說大腳不好、您看這鞋多周正、多工緻呀？連我這老婆子看了都喜歡、到底穿鞋人兒現在找着了沒有、老太太只顧伶伶叨叨的問、守眞早哭成一個淚人、對老人家的問也沒有話細回答、拿着鞋子跟蹤蹌蹌的走出來、到了江岸、看那大江滾滾的波濤、去了又來、來了又去、除了眼前有淺姐、警音被那嗚嗚的風聲捲着海潮去了、那裏還有人回答、只聽得那嗚嗚的風聲又隨着江濤去了、低頭看着那這鞋子、眼淚又撲簌簌隨風洒落下來、擦了還流、流了再擦、大有要和江濤奔流的氣概正是「泉台有淚流難到、江水無情恨豈知」、他呆立了多時、使船的人幾把他拉上船去、重又渡回江來、他又在前大詩着履痕的沙岸上、拿那鞋子印證一番、呆想一番、回旋了許久、又面對大江高叫了幾聲、空間遠處也彷彿也有人喚姐姐、反應着轉過來、四外一望、蒼煙蔓蔓、影不見人、只有那一輪紅日向遠山漸漸的消逝了、又看着鞋子已是紅消綠褪、形單影隻、熱淚下去、偷下的片片殘輝、被一個一個浪波捲着、徵漸無力、忽然心中一動、想起母親在家等着、抱着鞋子一直跑回家去、這時他父親早已來家、他獻上這雙鞋子、把兩位老人家傾色都驚變了、明珠有到這樣、呆呆的看看父母、再看看哥哥、他也隨着哭起來、一家老幼哭夠多時、相對無言、八行熱淚撲簌簌流着那自然的灰色大霧又湧處的世下來、經過這場波瀾、瓷並紀家老夫婦倆、悶坐愁城、長吁短嘆、無日無刻的不在想念着女兒雪珠、更有時因着互相抱怨、爭吵起來、但是歸根到底、又自然要着互相慰勸、明珠在起初還傷老夫婦的感情、再由爭吵中轉到互相解勸、他是問道姐姐那裏去了？她的父母撒着謊騙道一走老家去了、明日就回來了」、她也就不哭不叨了、日子久了、她的父母騙她的話、也得不到確的信語了、成天的叨起來哭起來沒完、更使紀老夫婦增加了幾分痛心、紀守眞已是將屆成年人、知道些好歹、自己覺得事已至此、極力的抑制着自己的悲痛傷心、來設法安慰父母與妹妹、可是暗地裏卻常常的痛哭、覺得姐姐的遭遇不白冤枉完全是因自己一時的大意、才害了姐姐、自己不能為姐姐雪冤復仇、未免太軟弱了、施伶狙的奸詐險惡、賤衙內的貪賄賣法、未免全都太可惡了、但是又有什麼辦法呢？其間縣衙內也傳說過了好幾堂、終以宋家沒有出頭露面、力事追究的人、王鼓練又連傳不到、施家是從中串通、縣長準了人情、推水推舟、不肯深追、

公大服地

空前絕後之創舉
特製洋服毛呢問世！
色樣繁多　取價從廉
任意選擇　保君滿意
質地柔軟堅韌
用之經濟美觀
費錢不多！
可以買到！
好的衣料！

公大服地
厚地　每碼　長二尺一寸　寬二九吋　三元二角
薄地　每碼　長二尺六寸　寬二九吋　二元五角

本市館陶路六號山東起業內二樓
鐘紡サービス株式會社
電話（二）六二五三、七一三九號
批發零售

高級人像印画紙
各種感光材料
長春橋
富士
詰洋行
青島　濟南
青島山東路一〇七號　電話22八七四一三二四號
濟南市經二路緯一路九七四號　電話三三八四號

武俠小說　臥虎藏龍傳

王度廬著　鏡海畫

第一回　一朵蓮花初會玉嬌龍　中封書信巧換青冥劍【5】

劉泰保這時也直了眼睛，只可惜旁邊有人一擠他，沒叫他看見那位小姐的正臉，但是他已看見了那小姐今天是換了一件大紅繡花的斗篷，真如彩鳳一般，帶着僕婦，隨着她的母親，翩然進了裏院，裏院鑼鼓之聲也吹送到外面，這可見裏院早先是有許多人正談笑，所以鑼鼓聲反被擾亂而模糊不清，現在裏院的人也一定都直了眼，都止住了談笑，所以鑼鼓聲反倒愈覺得清亮了。當下這裏的人個個轉身鬆了口氣，都點頭嘖嘖的說：「真漂亮！畫也畫不了這麼好的美人，簡直是天仙！」劉泰保這時也像失了魂，他發呆地問說：「那位姑娘是玉大人的親女兒嗎？」旁邊有個也不知是那府的僕人說：「不但是嫡親女兒，還就是這獨一個，姑娘有兩位哥哥，一位在安徽，一位在四川，都作知府，這位姑娘才回到北京不過三個月，早先隨她父親在新疆任上，一來到北京，就把北京各府中的小姐少奶奶全都蓋過去了，不單模樣好，聽說還知書識字，才學頂高！」劉泰保說：「這般好！哪個狀元才配娶她呀？」那個人說：「狀元？狀元再陞了大學士，也娶她不起呀？」劉泰保一吐舌頭。這時外面那四個站班的官人進來喝茶，這屋中的人也就不敢再提這件事了。此時裏院也十分的熱鬧，台上的戲是一齣比一齣好，台下，那華貴的大廳之內還有一位最惹人注目的來賓，就是那位玉三小姐，誰都知道，這位小姐今年才十八歲，是屬龍的，所以名字就叫作「玉嬌龍」，這位小姐在老年人的眼中是端嫻，安靜，在中年人的眼中是秀麗，溫柔，而在一般與她年紀差不多的人眼中，却都羨慕她的舉止大方。她真如嬌龍彩鳳，為這富麗堂皇的大壽筵，增加了無限的光華，添了許多的彩澤。約莫有下午四點多鐘，玉嬌龍就侍奉她的母親先辭席歸去，臨走的時候，當然又是萬目睽睽，直把這一片彩雲，一隻綵鳳給送走。席間眾人彷彿全像失掉了什麼，只留下一種印象，彷彿有縷縷餘香，飄飄瑞靄，都尚未銷散。到六點鐘，台上煞了戲，賓客們聚畢了晚筵，都先後辭去，立時冠帶袍靴都走出了府門，府門外輿馬車馳，又是一陣紛亂，內院華燈四照，十幾名僕役在這裏收拾殘肴賸酒，福晉夫人們都歸到後閣去休息，還有幾位賓客未散，

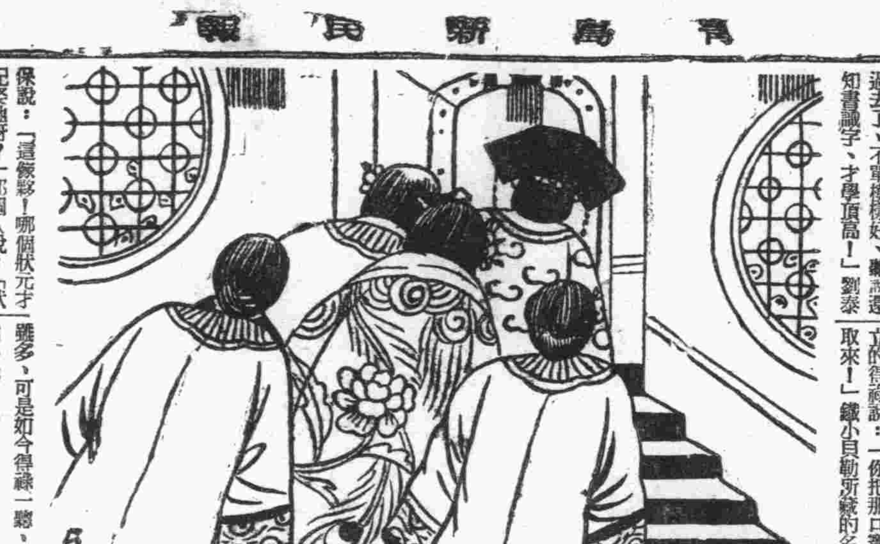

這就是幾位顯宦，和九門提督正堂玉大人，一同在西房中，房中燃着幾枝紅燭，桌上擺着幾碗清茶，靠着楠木隔扇有兩架炭盆，爐中散出春天一般的暖氣。鐵小貝勒坐在主位，先與幾位官員計議了一兩件朝中的事情，然後就談起閒話，先談京城的閒事，後來又談到前門外那些鏢行人，時常互相比武或聚眾毆鬥之事，那位玉正堂就非常憎恨，他捻着鬍子說：「那些東西真可惡，他們多半是綠林出身，雖然保了鏢，走向正路，可是依然素行不改，我一定要督飭人時時監守他們，只要他們有了壞事，便一定抓來嚴辦！」鐵小貝勒却笑着：「也不能說鏢行盡是壞人，其中真有身負奇技，行為磊落的英雄，果若朝廷能用他們，他們也很可以建功立業！」說到這裏，突然想起了李慕白，不由觸動一種故人之思。「我默坐了一會，就忽然說：「我有一個物件，大概你們諸位還沒看見過，」隨轉首向身旁侍立的得祿說：「你把那口寶劍取來！」鐵小貝勒所藏的名劍號多，可是如今得祿一聽，就曉得是三年前突然發現在書房之內的那口斬鋼斷鐵的寶劍，當下他答應了一聲，就走出屋去，書房是在第三重院落內的西廊下，早先鐵小貝勒接待李慕白便是在屋內，現在却鎖得很嚴，裏面只藏着許多鐵小貝勒所喜愛的古玩，瓷器，書籍等等，寶劍就在那牆上掛着，得祿身邊帶着鑰匙，叫一個小廝拿着燈，他就開鎖進屋，由牆上摘下來寶劍，我後出屋，把劍交給小廝抱着，他又把門鎖上，正在鎖門之際，忽然由廊子的南邊跑來一人，這人很急的說：「什麼東西？是寶劍嗎？來！給咱看看！」他便由小廝的手中奪了過去，得祿一看這人是一朵蓮花劉泰保，就趕緊說：「貝勒爺等着叫客看呢！快拿來！」劉泰保將劍抽出，半截，只覺得寒光逼目，他就驚訝着，心說：這一定是一口真正的寶劍！剛要詳細把玩，却被得祿給搶過去，拿到裡院去了。鐵小貝勒將劍接到手中，先仔細看了一番，便不禁露出笑意。

今日節目

日本 XGDP 923KC

三月十九日（星期三）

- 八、三〇　新民體操　北京
- 八、五〇　初等日語講座　北京（第一二七講）久宗壯
- 九、一〇　京劇唱片　北京
  - 轅門斬子　高慶奎
  - 古城訓弟　林樹森
  - 落馬湖　露蘭春
- 九、三〇　新聞重述　北京
- 九、五〇　商情行市　北京
- 一〇、〇五　新民講壇　北京　和平運動與婦女（二）　新民會中央總會職員　關儒賢
- 一一、五〇　唱片　北京　新民會會歌　雪杯圖　雙處
- 一二、〇〇　報時　北京　家庭常識
- 一二、一〇　職業介紹　北京
- 一二、一五　娛樂節目　北京　雛鑼雌雄辨別法
- 一、東韻　一東韻　關公挑袍　二、京音大鼓　雙厚田
- 一三、〇〇　新聞　北京　刺湯　聯幼茹
- 一三、一五　商情行市　北京
- 一三、三〇　新書　北京　龍潭鮑駱（第三二回）　品正三
- 一四、三〇　新聞　北京
- 一四、五〇　廣東音樂　北京　北京燕社
- 一八、〇〇　兒童時間　北京　史家胡同小學生演播
- 一八、二〇　兒童新聞　北京
- 一八、二七　預報本晚節目　本台
- 一八、三〇　中等日語講座　北京（第一二七講）益田信夫
- 一九、〇〇　音樂常識　北京　吳立錦　七合音
- 一九、二〇　行政工作報告　北京
- 一九、三〇　演講　北京　泰越停戰英在遠東地位日趨沒落　反英擁大委員會委員長　郎英譽
- 一九、五〇　單弦　北京　賣餛飩　果振文
- 二〇、一〇　新聞　北京
- 二〇、四〇　洞簫南胡合奏　北京　霓裳羽衣　神州氣象　玉連環　高步雲　彭少卿
- 二一、一〇　歌曲　北京　—由廣州轉播—　女人　懷春曲　維那鑑　誠春色　愛的新生　心頭恨
- 二一、四〇　地方新聞　本台
- 二二、〇〇　報時　北京　大賓話　琴腔　北京　阿鑑如
- 二二、三〇　新聞　北京
- 二二、二〇　京劇　北京　預報節目　本台

日曆

- △三月十九日（星期三）
- △陰二月二十二日
- △關係滿潮午後十時二五分（三〇二）
- 午前十時二〇分（三·一九）
- △潮退　午前三時五五分
- 午後四時二五分（六三）（一一）
- △太陽出七時五分　沒七時九分
- △太陰出十二時四〇分　沒十一時一五分

青島一等郵局封發郵件時刻通知

- 一、航空郵件　甲、
- 二、上海方面郵件　三月廿一日封發　乙、
- 三、大連方面郵件　三月廿日封發　丙、
- 去日本方面郵件　三月廿一日封發

東亞海運汽船出帆

航線	船名	日期
門司、神戶行（午前十一時）	▲貝加爾丸	三月廿一日
	▲泰山丸	三月廿四日
	▲日光丸	三月廿七日
	▲原田丸	三月三十日
大連、芝罘、威海衛行	▲利通號	三月二十日
大連行	▲大智丸	三月十八日
連雲港行	▲十八共同丸	三月十八日
芝罘、天津行	▲華山丸	三月十九日
	△唐山丸	三月廿六日
威海衛、大連行	△濟後丸	四月九日
上海行	▲台南丸	三月十五日
上海、南支行	▲三天丸	
	▲華山丸	三月十九日
	△唐山丸	三月廿六日

東亞海運青島支店　青島館陶路四五、四七號　電話2八一七五一－七　夜間宿直2八一七七號

川崎汽船出帆

- ▲紐育線（神戶發）
- ▲比尼斯丸　三月廿一日
- ▲晚香坡沙市線
- ▲桑港羅府線
- ▲比尼斯丸　三月廿一日青島入
- ▲諾威丸　四月五日神戶出
- ▲中南米線
- ▲諾威丸　四月五日神戶出

運賃及其他詳細情形請向左記地址照會

青島代理店　川崎汽船株式會社　株式會社昭和海運公司　館陶路二二號　電話二、四〇一三　七〇四四號

海州組合出帆

航線	船名	入港	出港
海州行	▲得春號	十八日	十九日
	▲迎春號	二十日	廿一日
	▲承春號	二十日	廿一日
陳家港行	▲元泰號	二十日	廿一日
唝水口行	▲瑞祥號	十三日	二十日
石臼所行	▲永祥號	二十日	廿一日
	▲太平號	十七日	十九日
	▲恒新號	十六日	二十日
	▲華新號	二十日	廿一日
	▲大有一號	二十日	廿一日
	▲海川號	十八日	十九日
石島行	▲義通號	二十日	廿三日
	▲新順號	十八日	十九日

株式會社中村組　隱岐輪船洋行　協信海運株式會社　海州汽船同業組合　電話22四四五九號　22四八八八號

大連汽船出帆

- 上海行（午前八時入港）
- ▲大連丸　十八日正午出港
- ▲青島丸　廿一日正午出港
- ▲奉天丸　廿四日正午出港
- 大連行（午後一時入港）
- ▲奉天丸　二十日午後六時出
- ▲大連丸　廿二日午後六時出
- ▲青島丸　廿五日午後六時出
- 上海行
- △黃河丸
- △白河丸　三月廿三日
- 天津行
- △黃河丸　三月廿一日
- △白河丸

大連汽船會社青島支店　電話2八一一一至八一一五　時間外2八一一一　國際出張所24三六五　驛人服房2七六五　埠頭事務所3〇九九

朝鮮郵船出帆

航線	船名	入港	出港
仁川行	▲平安丸	十九日	二十日
	▲慶安丸	廿四日	廿五日
	▲釜山丸	廿九日	三十日
上海行	▲慶安丸	十八日	十九日
	▲釜山丸	廿三日	廿四日
	▲平安丸	廿八日	廿九日
釜山、朝鮮行	▲鎮江丸		

貨物於開船一時間以前發貨，至於運費及其他詳細情形，請向左列地方照會　朝鮮郵船株式會社　代理店　合資會社中村組　電話22二四六〇號　22三七三〇號

大阪商船出帆

日本沖繩航路（前十一時大連發）

船名	日期
▲黑龍丸	十八日
▲伯羅吉爾丸	二十日
▲熱河丸	廿一日
▲扶桑丸	廿二日
▲報國丸	廿四日
▲烏拉爾丸	廿五日
▲亞爾然丁那丸	廿六日
▲鴨綠丸	廿八日
▲烏斯利丸	廿九日

至於運往各地之貨物運費船票價及開船日期寄港等事詳細情形請向左列地址照會　大阪商船株式會社青島出張所　電話2三五四〇號　乘客取扱店　青島商運株式會社　新疆路十八號　電話22二〇〇六號出貨房　22二〇七號入貨係

國際運輸扱船　嶋谷汽船出帆

自北海道　▲鮮海丸　三月十五日入

運賃地左記照會　嶋谷青嶋總理店　國際運輸株式會社青島支店　電話代表（2八一〇一　四回線）

盤聲明

讓受　茲因讓渡人楊登魁原開設在青島台東鎮義昌路五十一號德豐鐵工廠原址承租權及內器具一切另有細目單自民國三十年三月一日全數讓渡與受盤人義昌鐵工廠繼續承租營業以前德豐鐵工廠所有一切糾葛均歸楊登魁自行處理與義昌鐵工廠無涉現在德豐鐵工廠遷於清和路三十七號營業照常工作除雙方已簽定字據外謹此登報聲明　讓渡人德豐鐵工廠楊登魁　受盤人義昌鐵工廠邵紀明仝啓

遺失聲明

敝號有長形圓邊圖章一方上刻潍縣新記炭莊六字不慎遺失無論何人拾得概作無效特此聲明　潍縣大馬路新記炭莊啓

遺失聲明

啓者本年三月一日由青島丸輪青島港頭水瓶九件之正副提單係由杭空寄青由提單內註明為青島輪出入組合名義特此登報聲明遺失於何人手中一概作廢除已向關係各方掛失外謹此聲明至希公鑒　青島輪出入組合啓

聲明遺失匯票作廢

敬啓者敝號持有海邑大辛家元成利立復盛泰立青島復盛泰照付三天期第十號匯票一只計國幣三百元又金口復盛泰立青島復盛泰照付一天期第八十一號匯票一只計國幣二百元因一時不慎將票遺失除向該兩號掛失票外嗣後該兩票無論落於何人之手概作廢紙特此登報聲明　敝號恆聚盛啓

遺失匯票

今因遺失中國聯合準備銀行藥字第二九五一〇號支票一紙計國幣三百元係民國三十年二月二十四日開出森德逸名義青島該分行兌付除請該行止付外該支票無論落於何人之手概作廢　匯款人倪森武彥啓

聲明啓事

敬啓者敝號珍順行開設市場三路市場內經營茲因侯文善另有高就將原有加入之東股及歷年應得西股紅利已一併撤退清楚嗣後敝號營業盈虧概與侯文善君無干侯文善君一切行動亦與敝號無涉除雙方各立字據外特此登報聲明　青島市場三路市場內珍順行啓

聲明遺失

茲有營大公司股票甲字第五〇一號至五〇五號乙字第九五七號至九六三號共計八十股因事變遺失除函請該公司另行補給新股票外所有以上遺失股票無論落於何人之手概作廢紙特此聲明　劉子元啓

遺失聲明

歉啓者敝有三十年三月三日由青島天和興立青島本號照付金茲田名下一七〇七號匯票一紙計國幣一百元因一時不慎丟失除向該號掛失止付其保款如數請出外特再登報聲明此票無論落於任何人之手概作廢紙　歉金茲田謹啓

本報廣告部電話二二〇六〇

旅行顧客注意

敬啓者敝館新近運到大批小形千片　最適合旅行用相定價特廉每份四張取洋九角日期取件不誤主顧　有要快者當日限時取件價目另議

明星照相館主人謹啓　青島高密路電話二四九八九號

英記酒樓

酒菜　麵飯　星期　茶點

山東路一七〇號電話二五五九號

大倉洋行

營業科目：食料品　鐵鋼　土產物　機械　金物　原料　建築材料　油類　保險業

本店　東京市京橋區銀座二丁目

支店、出張所　倫敦、柏林、巴黎、羅馬、紐約、布宜諾斯愛利斯、新加坡、上海、南京、天津、北京、漢口、濟南、廣東、大連、新京、奉天、哈爾濱、其他

大倉商事株式會社青島出張所　南定炭鑛株式會社事務所　千代田生命保險相互會社代理店　大倉火災海上保險株式會社代理店

青島長山路四號　電話（牛皮廠）

會計師戚金屏啓事

滿洲會計師事務所　本會計師因事務繁劇特於滄口西鎮分設事務接洽處倘有委託事件希即就近接洽為盼

- 東鎮　王夔鳴　東鎮商會　電話三〇五二六
- 滄口　王佐臣　滄口商會　電話一一一一
- 西鎮　成貽之　成豐當　電話二六〇四〇

地址青島湖南路上海飯店二樓五號　電話二五九〇二號

張萬年大夫

特備近代科學化各種電器醫械　採取世界最新技術　選用歐美名廠特效靈藥　憑十五年以上臨床經驗　為各級社會解除切膚痛苦

並專治一般屢治不愈疑難之症　絕對負責　確保斷根

確負責具把握根治　花柳淋病　初起久患　屢治不愈

花柳病分四個病源，在不潔交合時染得何種病源，即發何種病態▲四個病源即梅毒、（蒼白螺旋菌）白濁（淋雙球菌）軟性下疳（杜克萊氏桿菌）鼠蹊淋巴肉芽腫（亦稱第四種性病病源尚未發現也）、▲目前對四種花柳病之治療，均已有極進步醫術，且大致均亦發明有對症之特效藥，是故，在不幸染毒者就設備完善經驗豐富之醫師速求治，決能可以斷根，其經過不得速愈者，要是醫未得人而藥未適用耳、▲鄙人行道十五年以上，專科淋病花柳，臨診類而辨症斷能洞澈，實驗多，故治病確具把握，且因術其診斷，故世界各處一經有特效新劑及進步的醫療機械發明，大都盡先委余試用，因是經治療各病雖未必能超人，然確信對病家能負全責，尤以一般屢治不愈之痼難症狀，確有絕對把握可以保證在最短期間內痊愈斷根。

花柳病一般症狀及療法

梅毒分三期演進，染毒後二三星期發硬下疳，繼起無痛橫痃，再過二三月左右則發二期全身皮膚疹，九月之後發三期橡皮腫，然此為在初失治而病勢平衡發展之現象，現在因醫梅毒之完備，頗可在初期或二期時除根，但亦有體質特異致起奔馬性或惡性質性型，或因致病勢不依期而發生特殊變化者，是故，一般療法醫治一般症狀之梅毒，然非經驗充份…▲白濁染得而後，初起急性排膿多而尿道灼熱刺痛，放尿最苦，失治而甚疼痛，但感異常，本症在花柳各症中，最為難治，則因尚無專藥而可統治急慢性特效藥…▲軟性下疳發病最急速，染毒後三十六小時後即成潰，膿水沿及，即發新下疳，且往往併發橫痃而易、却最易促生橫痃—▲鼠蹊淋巴肉芽腫，雖有，劑專用，然臨床上診斷本病，絕非無經驗者可能勝任…必須具備—精擅內外科病理—手術純熟—設備完善—深諳藥性、經驗充足各條件，方能有確分的把握。

花柳病者須注意的變化

治一般情形之花柳病，易治體質特異、藥劑頑強、變化多端之花柳病則困難，結果困難，更多因其難而束手，且力不能負責解決以致敷衍塞責者，於是病者苦矣…異不耐受砒劑者，有治療而症象反惡者，有打針後驗血反應始終表示有毒者…醫師經驗為之解決—白濁有因治法用藥太過激烈而發變症者，有因針藥…此皆屬極多之事實，亦為許多病者深感苦悶之癥結，但在設備完善醫師經驗…混合硬性之下疳，更為頑固，此時專用砒劑或稗菌疫苗劑殊未能生效，必須混合之特殊治療方得收功—橫痃無痛橫痃更屬必有，凡此若不能對症治療，易化膿者當然化膿，即不化膿者亦將化膿，纏綿決不止一年半年而已—▲一切花柳病腺藥內服自療…其弊正同—▲治淋早期用局部療法易致發變症，服檀香油劑及注黃色素針不慎者弊同。

如何方能治愈頑固各症

治梅毒為防變化，即宜在用藥前謹慎檢驗體質，切勿預存腦衛紙須注入六〇六即可了事之想…不便打針者，易以肌肉注入，急發…或即頭予以較高量…汞、各劑的梅特效藥」有抵抗特異者，可用 decoctum sittmanni 試行補救…即以 mal biabe handlung 使之挽回，曾經不澈底治療或其他原因致形成深刻的神經梅毒者入以治療—上述雖祇舉大略，然均係余經驗之言，總之，病勢因是險惡，亦依然可補救使斷根也—▲因循日久之老白濁，其尿道粘膜，每起組織改變，宛以患沙眼之情形…宜用，電子療淋機，促使粘膜下圓形細胞浸潤吸收，肥厚之粘膜復原，並弭平瘢痕，並以淋菌抗毒素之注入…達斷根目的，一般有慣性現象者大都由於在初藥力之強勁不足，反致使病菌頑固…灶部細胞的澈底改組，並增強病體抗毒殺菌力，同時更轉用局部療法、直接作用，亦即可以給期斷根…二星期斷根之紀錄，故左列治法確為實驗有效具絕對把握者也—軟性下疳治療主要手術為限止其蔓延…不當，竟有惡劣轉變時，即宜用 ulldx lamp 照射，及參合全身局部治法互為策應以支配現實症象…解決不難—橫痃未化膿者，都可消散，已化膿者，用對症及局部治法雙管齊下，及輔以科學醫械，收效與迅速…能短期結疤全愈，極為靈効也。

總批發

- 國產淋敵丸　每盒三元
- 犀黃清血丸　定價
- 魚便消回丸　黑牛補腎丸　每盒兩元
- 痔漏化管丸　定價
- 一盒具把握　除根確

各大藥房均有代售　張萬年大夫

- 一掃光藥膏　主治乾濕
- 六〇六藥膏　膿疥頑癬
- 一掃光藥水　額瘡一切
- 全治水　皮膚搔癢　患處立效

全治膏　主治風寒麻木　四肢筋骨疼痛　瘀氣偏墜跌打　損傷貼患處立　刻見效

診所　青島天津路…號　濟南普利門外青年會…電話…時間自上午八時至下午十時　星期照常診

目品理代

- 利比兒（淋病藥）
- 藤井靈寶丹
- 衿元（去衣領之汚垢）
- 保土精（十倍數樟腦）（四百倍他淋）
- 露麗髮（染白髮）
- 惠乃玉（婦人座藥）
- 飛來必（水藥漱）
- 蚊子香（龍馬牌）

鹽素酸加里　各燐火會社納入　過酸化曹達　青酸加里（金銀溶解用）　蓚酸　晒粉　苛性曹達　容量300瓩　20瓩　麵粉漂白劑　硫酸　鹽酸　硝酸　其他工業用　醫療藥品　衛生材料　批發零售

陸海軍御用工場　保土谷曹達株式會社製品　各國協定常盤會鹽酸加里指定販賣店　華北總批發處　發賣元　寅屋大藥房　青島膠州路山東路角　電話二五六一六　二九六一七番

新吉福德祿　戒煙聖藥

服過一次即知其中好處

新吉福德祿，是濟世之妙品，治毒之靈丹，為解救苦海中同胞之唯一良劑，經廿餘年之苦心研究，於去歲始告成功，在國外暢銷極廣，救活世人不勝枚舉，凡染有鴉片嗎啡白面及一切慢性中毒等症，服之無不藥到病除，並於最短期間解脫一切病魔，敬希有癖同胞，從速購服，早脫苦海，而發光明之路。

一、主治鴉片、海洛英、嗎啡、白面及一切不良嗜好等症　一、特長舒筋活血鎖精壯陽，健康身體，固臟補腎，婦女寒症，年老衰弱，服此藥能有返老還童，精神百倍之功　一、效能清血解毒，定神安寐，增加食量，便不祕結，筋骨不疼，腰腿不酸，服法另有防單詳明

青島總經理　天合益藥房　濟南總經理　張璽子藥房　總批發處　北京同仁製藥社

機製煤球

每噸十六元　火力勇猛　經久耐燒　決不欺人　電話購者　隨時送到

東新煤棧附設煤球廠啓　四川路新市場四四三號　電話二、七八九二號

針灸醫士楊道眞

施以毫髮金針、刺肉不痛、出針不流血　專治中西醫藥無效一切疑難大症　診所青島觀象一路一號

電氣專家

新到大批歐美電機　兼包一切電氣工事　批發零售接裝修理　價格公道歡迎惠顧

凡貴廠電機發生障礙時請速電告　敝號當立即派員前往檢查概不取費決不食言

青島復興電業謹啓　濟寧路五十八號　電話二四六八八　轉七一九三

安平

會口路二十二號　電話二五二四八　每日一、三、五、七、九時放映　星期早場十一時開映　票價一律七毛　學生兒童五毛　加一成捐

今日公演　吳文超編導

中國藝華影業公司攝製

王元龍　余琳　楊柳　領銜　王桂林　朱雲山　陳煥文　陳明　合演

古裝武俠機關巨片　頭集有聲　火燒紅蓮寺

惡僧：盤據古寺，私造機關，淫擄婦女　俠士：大俠妬惡，撲滅魔窟，如仇　縣官：千年古處，絕之逢生，付之一炬

下期公映　周璇　白雲　主演　七重天

中和戲院

青島山東路北首　電話二二六三三號

趙嘯瀾　管紹華　傅德威　宋遇春　林秋雯　尚富霞　范寶亭

張德良　洪德佑　周益瑞　扎金奎　蕭盛萱　徐霖甫　李盛芳　李富光　朱錫林

午戲一時開五時止　夜戲六時開十一時止

午戲：罵金殿　打鑾駕　狀元印　夜戲：打櫻桃　陽平關　漢明妃

午戲價目：池座七角　樓座五角　廂座三角　夜戲價目：池座四元　樓座三元　邊座二元　廂座一元　加捐在外

東鎮　慈光大戲院

國門路二十三號　電話三、一六八八

循環開演　午後一時至晚十時　假日十一時起　座價一二角　加捐在外

自三月十八日上演四天

開新公司出品　全部哀感巨片　下集　奇中奇　張雨亭及全體明星聯合演出

下期上演　女俠舜琴

光陸大戲院

湖南路六十二號　電話三〇五五六號

循環開演　一時至十一時　假期早十時起　座價　樓上四角　樓下三角　兒童二角　加一成捐

公演四天　十六　十七　十八　十九

快活林影業公司非常出品　有聲對白家庭警世鉅片

龔秋霞　胡蓉蓉　姚萍　領銜主演

父母子女

父應怎樣教訓子女！　母應怎樣愛護子女！

家庭不可不看此片

下期上演　掌上珠

金城大戲院

西大森（同記）南村

劇界神童文武老生　田中玉

時裝老旦　田文玉　幼童花面　范成玉

李興玉　田寶玉　江泰玉　李俊玉　郝喜玉　劉瑞玉　田彩玉　王明玉　郝慶玉　沈連玉　劉和玉　朱金玉

夜戲　摩天嶺　查關　全部法門寺

先期售票　對號入座　開演時間　晚六點半　午戲價目　池座前排每位一元五　樓座每位一律一元　外加捐　夜戲價目　池座後排五十　樓座每位一律八一元　外加捐　售票時間每日上午十時起

光陸電影院

海泊路六十三號

開演時間　新片十時三十分起　循環開演　票價　頭等五角　二等四角五　三等四角　小孩二角五

十六日起連演四天

藝華影片公司出品　全部武俠激門機關鉅片

吳志剛　王東俠　主演

鐵血英雄

鐵血男兒一般的志氣！　血淚保民的一股除害！

下期開演　無底洞

金城 CAPITOL THEATRE

湖北路廿七號　電話二〇二九八

本月十九日起演三天

廿世紀福克斯公司出品武俠巨片

倫道夫史谷特　南錫凱蘭

二巨星通力合演百分之廿殺搏勇武

一枝手鎗　二個拳頭

邊塞英雄傳

一白流三度血染銀！　十萬紅寶喪命片！

沈湎於醜酒婦人間！

呼吸文槍林彈雨中！

下期開映［本月廿二日起］　新環球公司出品戰鬥巨片　蠻地戰雲　又名『續鐵馬』

光陸大戲院

循環開演　座價　一元　七角　五角　加一成捐

今天獻演…新型歌唱鉅構

國華公司有聲歌唱諷刺滑稽片

……新片上演　火速早臨……

周曼華　龔稼農　尤光照　姚萍　主演

李阿毛與唐小姐

大老婆三年不離家　姨太太夜夜不脫空

苦口婆心！　替人造福！　改頭換面！　拯救群雄！

香風滑稽！　艷流！

——李阿毛……呆頭呆腦——

——唐小姐……有情似無情——

注意！本院特聘北京扶風社五十餘人來青　馬連良　張君秋　准於二十六日夜場登台

第一天　借東風　第二天　蘇武牧羊　第三天　青風亭

FOLOZU

每日五場　二、三、五、七、九、〇〇

連日滿座今日最後一天

全部鮮艷五彩神話鉅片

秀蘭鄧波兒新傑作

比國文豪梅特林克名著世界各國均有譯本

雷雨勞古樹　天火燒森林

青鳥 "BLUE BIRD"

如此巨製十年一見！　如此名劇十年難忘！

綠林火窟極樂世界雲霄國華麗天宮

明天公映　安狄娜寶萍第八傑作　春到人間

明星大戲院

循環開映　每日六場

三月十六日起連映四天

安尼秀蘭、哲米斯愛里孫　合演

哀感淒艷文藝巨片

鶯妬花愁

ANNE OF WIND POPLARS

教育無老爭、優劣俱感化、惡人有報應、到頭遭天罰

下期公映　國歌香豔愛情巨片　仙郎蜜月